

รายงานทางการเงิน (รวมหอพักนักศึกษา)

มหาวิทยาลัยเทคโนโลยีราชมงคลอีสาน

ณ วันที่ 30 กันยายน 2557 และ 30 กันยายน 2556

มหาวิทยาลัยเทคโนโลยีราชมงคลอีสาน

งบแสดงฐานะการเงิน

ณ วันที่ 30 กันยายน 2557 และ 30 กันยายน 2556

สินทรัพย์	หมายเหตุ	30 กันยายน 2557		30 กันยายน 2556		เพิ่ม/ลด ร้อยละ
		อัตราส่วน ร้อยละ	จำนวนเงิน	อัตราส่วน ร้อยละ	จำนวนเงิน	
สินทรัพย์หมุนเวียน						
เงินสดและรายการเทียบเท่าเงินสด	2	8.63	545,572,156.73	7.01	421,083,365.38	29.56
ลูกหนี้ระยะสั้น	3	1.29	81,672,477.35	1.76	105,474,429.76	(22.57)
เงินจ่ายล่วงหน้า	4	0.18	11,179,500.00	0.32	19,382,400.00	(42.32)
เงินลงทุนระยะสั้น	5	4.57	288,959,708.31	5.30	318,403,672.91	(9.25)
วัสดุคงเหลือ	6	0.00	164,060.00	0.00	226,738.60	(27.64)
สินทรัพย์ห่อพักนักศึกษา		0.39	24,674,641.90	0.27	15,962,159.85	54.58
รวมสินทรัพย์ หมุนเวียน		15.06	952,222,544.29	14.66	880,532,766.50	8.14
สินทรัพย์ไม่หมุนเวียน						
เงินลงทุนระยะยาว	7	3.61	228,201,834.47	2.90	174,378,161.42	30.87
ที่ดิน อาคารและอุปกรณ์ (สุทธิ)	8	69.96	4,424,498,123.44	69.79	4,192,704,540.64	5.53
สินทรัพย์ห่อพักนักศึกษา		11.37	719,549,698.66	12.65	759,657,740.24	(5.28)
รวมสินทรัพย์ไม่หมุนเวียน		84.94	5,372,249,656.57	85.34	5,126,740,442.30	4.79
รวมสินทรัพย์		100.00	6,324,472,200.86	100.00	6,007,273,208.80	5.28

หนี้สินและส่วนของทุน	หมายเหตุ	30 กันยายน 2557		30 กันยายน 2556		เพิ่ม/ลด ร้อยละ
		อัตราส่วน ร้อยละ	จำนวนเงิน	อัตราส่วน ร้อยละ	จำนวนเงิน	
หนี้สินหมุนเวียน						
เจ้าหนี้ระยะสั้น	9	2.29	28,062,171.51	1.83	24,890,318.78	12.74
ค่าใช้จ่ายค้างจ่าย	10	0.40	4,852,801.44	2.90	39,345,601.06	(87.67)
รายได้แผ่นดินรอนำส่งคลัง	11	0.04	521,228.61	0.03	422,938.80	23.24
เงินรับฝากระยะสั้น	12	10.52	128,928,880.00	16.14	218,997,380.68	(41.13)
หนี้สินหมุนเวียนอื่น	13	0.03	310,815.00	0.00	-	100.00
หนี้สินหอพักนักศึกษา		0.47	5,810,479.56	0.46	6,180,771.89	(5.99)
รวมหนี้สินหมุนเวียน		13.75	168,486,376.12	21.36	289,837,011.21	(41.87)
หนี้สินไม่หมุนเวียน						
หนี้สินหอพักนักศึกษา		86.25	1,057,065,014.01	78.64	1,066,854,180.76	(0.92)
รวมหนี้สินไม่หมุนเวียน		86.25	1,057,065,014.01	78.64	1,066,854,180.76	(0.92)
รวมหนี้สิน		100.00	1,225,551,390.13	100.00	1,356,691,191.97	(9.67)
ส่วนของทุน						
ทุนสะสม	14	11.92	607,621,607.46	10.95	506,376,936.79	19.99
เงินออมสะสม	15	0.73	37,168,086.38	0.57	26,181,316.88	41.96
กองทุนอื่นๆ	16	0.19	9,715,814.77	0.17	7,845,534.66	23.84
ทุนจากการบริจาค	17	0.03	1,530,899.69	0.02	1,122,174.07	36.42
รายได้สูงกว่าค่าใช้จ่ายสะสม	18	87.13	4,442,884,402.43	87.81	4,083,241,287.90	8.81
รวมส่วนของทุน		100.00	5,098,920,810.73	100.00	4,624,767,250.30	10.25
รวมหนี้สินและส่วนของทุน		-	6,324,472,200.86	-	5,981,458,442.27	5.73

หมายเหตุประกอบงบการเงินเป็นส่วนหนึ่งของงบการเงิน

มหาวิทยาลัยเทคโนโลยีราชมงคลอีสาน

งบแสดงผลการดำเนินงานทางการเงิน

สำหรับรอบ 12 เดือน ตั้งแต่ 1 ต.ค. 56 - 30 ก.ย. 57 และ 1 ต.ค. 55 - 30 ก.ย. 56

	หมายเหตุ	30 กันยายน 2557		30 กันยายน 2556		เพิ่ม/ลด ร้อยละ
		อัตราส่วน	จำนวนเงิน	อัตราส่วน	จำนวนเงิน	
รายได้จากรัฐบาล						
รายได้จากงบประมาณประจำและงบกลาง		72.70	1,156,705,414.56	60.90	948,304,844.89	21.98
รายได้จากงบประมาณลงทุน		27.09	430,964,483.27	39.02	607,570,439.50	(29.07)
รายได้ดอกเบี้ย		0.01	150,540.04	0.03	486,447.42	(69.05)
รายได้อื่น		0.20	3,284,360.16	0.05	729,293.75	350.35
รวมรายได้จากรัฐบาล		100.00	1,591,104,798.03	100.00	1,557,091,025.56	2.18
รายได้จากแหล่งอื่น						
รายได้จากการจัดการศึกษา		59.10	393,912,755.00	72.90	414,604,776.39	(4.99)
รายได้จากการให้บริการบุคคลภายนอก		1.64	10,915,283.65	1.60	9,112,932.99	19.78
รายได้จากการบริหารสินทรัพย์		1.00	6,674,699.82	0.91	5,161,586.04	29.31
รายได้จากเงินช่วยเหลือและเงินบริจาค		0.09	576,056.00	0.13	761,500.00	(24.35)
รายได้ดอกเบี้ย		2.44	16,276,927.39	2.78	15,789,281.01	3.09
รายได้งานฟาร์ม		1.03	6,838,387.00	1.10	6,237,319.40	9.64
รายได้อื่น		23.99	159,901,053.71	9.74	55,382,933.94	188.72
รายได้หอพักนักศึกษา		10.71	71,419,337.66	10.84	61,641,532.03	15.86
รวมรายได้จากแหล่งอื่น		100.00	666,514,500.23	100.00	568,691,861.80	17.20
รวมรายได้จากการดำเนินงาน		-	2,257,619,298.26	-	2,125,782,887.36	6.20
ค่าใช้จ่ายจากการดำเนินงาน						
ค่าใช้จ่ายบุคลากร	19	41.46	758,571,058.35	36.82	623,209,591.44	21.72
ค่าใช้จ่ายงบกลาง		6.91	126,476,346.86	8.14	137,745,557.97	(8.18)
ค่าใช้จ่ายในการดำเนินงาน	20	20.53	375,596,744.10	19.30	326,633,684.50	14.99
ค่าสาธารณูปโภค	21	3.76	68,760,499.95	4.30	72,703,729.82	(5.42)
ค่าเสื่อมราคาและค่าตัดจำหน่าย	22	14.95	273,594,445.82	17.18	290,698,729.43	(5.88)
ค่าใช้จ่ายเงินอุดหนุน		3.79	69,422,176.12	5.56	94,230,011.97	(26.33)
ค่าใช้จ่ายอื่น		3.54	64,808,564.45	2.38	40,293,970.18	60.84
ค่าให้จ่ายหอพักนักศึกษา		5.06	92,615,402.03	6.32	106,985,382.70	(13.43)
รวมค่าใช้จ่ายจากการดำเนินงาน		100.00	1,829,845,237.68	100.00	1,692,500,658.01	8.11
รายได้สูง กว่าค่าใช้จ่ายจากการดำเนินงาน		-	427,774,060.58	-	433,282,229.35	(1.27)

หมายเหตุประกอบงบการเงินเป็นส่วนหนึ่งของงบการเงิน

มหาวิทยาลัยเทคโนโลยีราชมงคลอีสาน

หมายเหตุประกอบงบการเงิน

สำหรับรอบ 12 เดือน ณ วันที่ 30 กันยายน 2557 และ 30 กันยายน 2556

หมายเหตุที่ 1 สรุปนโยบายการบัญชีที่สำคัญ ประกอบด้วย

1. เกณฑ์การจัดทำงบการเงิน

งบการเงินนี้จัดทำขึ้นตามเกณฑ์คงค้าง ซึ่งเป็นไปตามข้อกำหนดในหลักการและนโยบายบัญชีสำหรับหน่วยงานภาครัฐ ตามประกาศกระทรวงการคลัง โดยรวมสินทรัพย์ หนี้สิน ทุน รายได้และค่าใช้จ่าย ของมหาวิทยาลัยเทคโนโลยีราชมงคลอีสาน ทั้ง 5 วิทยาเขต ประกอบด้วย ศูนย์กลางนครราชสีมา วิทยาเขตสุรินทร์ วิทยาเขตขอนแก่น วิทยาเขตกาฬสินธุ์ และวิทยาเขตสกลนคร

การโอนจัดสรรและการบันทึกบัญชี ได้นำระบบ Enterprise Resource Planning (ERP) มาใช้ในการปฏิบัติงาน

2. หลักเกณฑ์ที่ใช้ในการจัดทำงบการเงิน

- 2.1 เงินลงทุนระยะสั้น ได้แก่ เงินฝากประจำเกิน 3 เดือน แต่ไม่เกิน 1 ปี และแสดงในราคาทุน
- 2.2 เงินลงทุนระยะยาว ได้แก่ เงินฝากประจำเกิน 1 ปี เงินลงทุนในพันธบัตร หรือหุ้นกู้ และแสดงในราคาทุน
- 2.3 วัสดุคงเหลือ แสดงในราคาทุนโดยวิธีเข้าก่อนออกก่อน
- 2.4 ที่ดิน อาคาร และอุปกรณ์ แสดงรายการดังนี้
 - 2.4.1 ที่ดิน แสดงในราคาประเมิน ส่วนใหญ่เป็นที่ดินราชพัสดุที่อยู่ในความดูแลของกรมธนารักษ์
 - 2.4.2 อาคาร แสดงในราคาทุนหักค่าเสื่อมราคาสะสม
 - 2.4.3 อุปกรณ์ แสดงในราคาทุนหักค่าเสื่อมราคาสะสม
 - อุปกรณ์ที่ได้มาก่อนปี 2540 ไม่นำมาบันทึกบัญชี แต่บันทึกไว้ในทะเบียนคุมสินทรัพย์
 - อุปกรณ์ที่ได้มาตั้งแต่ปีงบประมาณ 2540-2545 บันทึกเฉพาะที่มีมูลค่าตั้งแต่ 30,000 บาทขึ้นไป
 - อุปกรณ์ที่ได้มาตั้งแต่ปีงบประมาณ 2546 เป็นต้นไป บันทึกเฉพาะที่มีมูลค่าตั้งแต่ 5,000 บาทขึ้นไป
 - 2.4.4 ค่าเสื่อมราคาและค่าตัดจำหน่าย คำนวณจากราคาทุนของอาคารและอุปกรณ์ โดยวิธีเส้นตรง และเป็นไปตามหลักเกณฑ์ที่กำหนดโดยกรมบัญชีกลาง กระทรวงการคลัง ดังนี้

	อายุการใช้งาน (ปี)
อาคารและสิ่งปลูกสร้าง	15-40
อุปกรณ์	2-12
โปรแกรมคอมพิวเตอร์	2-15
- 2.5 การรับรู้รายได้
 - เงินงบประมาณแผ่นดิน รับรู้เมื่อได้รับอนุมัติคำขอเบิกเงินจากกรมบัญชีกลาง
 - เงินนอกงบประมาณ รับรู้ตามกิจกรรมที่เกิดขึ้น

หน่วย : บาท

	2557	2556
หมายเหตุที่ 2- เงินสดและรายการเทียบเท่าเงินสด ประกอบด้วย		
เงินสดในมือ	19,557.32	1,124,103.20
เงินฝากคลัง	6,832,543.86	94,999,328.07
เงินฝากออมทรัพย์	538,720,055.55	324,959,934.11
รวม	<u>545,572,156.73</u>	<u>421,083,365.38</u>

หมายเหตุที่ 3 - ลูกหนี้ ประกอบด้วย

ลูกหนี้เงินยืมนอกงบประมาณ	4,139,562.83	5,426,901.97
ลูกหนี้กองทุนพัฒนามหาวิทยาลัย	9,000,526.29	1,261,383.29
ลูกหนี้ มทร.อีสาน	24,175,967.02	19,680,186.00
ลูกหนี้กองทุนสวัสดิการข้าราชการฯ	1,808,748.00	2,153,212.00
ลูกหนี้กองทุนหมุนเวียนเพื่อพัฒนาบุคลากร	28,038,634.81	29,764,715.06
ลูกหนี้อื่น	12,820,771.00	10,871,057.00
ค้างรับจากกรมบัญชีกลาง	1,306,844.40	35,902,400.44
รายได้ค้างรับ	381,423.00	414,574.00
รวม	<u>81,672,477.35</u>	<u>105,474,429.76</u>

ณ 30 กันยายน 2557 ลูกหนี้ มทร.อีสาน เป็นเงินให้ยืมเพื่อชำระหนี้หอพักนักศึกษา วิทยาเขตสุรินทร์ จำนวนเงิน 3,970,186 บาท และวิทยาเขตกาฬสินธุ์ จำนวนเงิน 20,177,781.02 บาท

หมายเหตุที่ 4 - เงินจ่ายล่วงหน้า ประกอบด้วย

ค่าก่อสร้างอาคาร (งปม.แผ่นดิน)	<u>11,179,500.00</u>	<u>19,382,400.00</u>
--------------------------------	----------------------	----------------------

ณ วันที่ 30 กันยายน 2557 เงินจ่ายล่วงหน้าค่าก่อสร้างอาคาร 9 ชั้น คณะเทคโนโลยีสังคม จำนวน 11,179,500.- บาท จำนวน 9 งวด ในปี 2557 ของมูลค่าอาคาร 282 ล้านบาท

หมายเหตุที่ 5 - เงินลงทุนระยะสั้น ประกอบด้วย

เงินฝากประจำ ไม่เกิน 1 ปี	<u>288,959,708.31</u>	<u>318,403,672.91</u>
---------------------------	-----------------------	-----------------------

ณ วันที่ 30 กันยายน 2557 มีเงินค้ำประกันหอพักนักศึกษา 140,000,000 บาท ดอกเบี้ยเงินฝากธนาคาร 17,061,959.79 บาท และฝากประจำไม่เกิน 1 ปี 131,897,748.52 บาท

หน่วย : บาท

	2557	2556
หมายเหตุที่ 6 - วัสดุคงเหลือ ประกอบด้วย		
วัสดุคงเหลือ	164,060.00	226,738.60

ณ วันที่ 30 กันยายน 2557 เป็นรายการวัสดุสำนักงาน วัสดุการศึกษา และวัสดุอื่นๆ

หมายเหตุที่ 7 - เงินลงทุนระยะยาว ประกอบด้วย		
หุ้นกู้ด้อยสิทธิ	77,000,000.00	77,000,000.00
เงินฝากประจำ เกิน 1 ปี	151,201,834.47	97,378,161.42
รวม	228,201,834.47	174,378,161.42

ณ วันที่ 30 กันยายน 2557 หุ้นกู้ด้อยสิทธิอายุ 10 ปี อัตราดอกเบี้ยอยู่ระหว่างร้อยละ 4.35 - 4.75 รับดอกเบี้ยทุก 3 เดือน

เงินฝากประจำตั้งแต่ 1- 5 ปี อัตราดอกเบี้ยอยู่ระหว่างร้อยละ 2.25 - 3.34

หมายเหตุที่ 8 - ที่ดิน อาคาร และอุปกรณ์ (สุทธิ) ประกอบด้วย		
8.1 ที่ดินราชพัสดุในความครอบครอง	1,237,967,400.00	1,237,967,400.00
8.2 อาคารและสิ่งปลูกสร้าง	3,559,295,629.50	3,253,690,372.34
หัก ค่าเสื่อมราคาสะสม	(1,177,551,729.42)	(971,747,044.52)
อาคาร และสิ่งปลูกสร้าง (สุทธิ)	2,381,743,900.08	2,281,943,327.82
8.3 ครุภัณฑ์ อุปกรณ์	2,036,744,436.74	1,942,076,370.29
หัก ค่าเสื่อมราคาสะสม	(1,586,017,387.13)	(1,465,883,057.47)
ครุภัณฑ์ อุปกรณ์ (สุทธิ)	450,727,049.61	476,193,312.82
8.4 งานระหว่างก่อสร้าง	354,059,773.75	196,600,500.00
รวม ที่ดิน อาคาร และครุภัณฑ์ อุปกรณ์ (สุทธิ)	4,424,498,123.44	4,192,704,540.64

หน่วย : บาท

	2557	2556
หมายเหตุที่ 9 - เจ้าหนี้ระยะสั้น ประกอบด้วย		
เจ้าหนี้-มทร.อีสาน	27,480,546.31	19,243,662.29
เจ้าหนี้-วิทยาเขต	-	197,000.20
เจ้าหนี้อื่น-บุคคลภายนอก	581,625.20	5,449,656.29
รวม	<u>28,062,171.51</u>	<u>24,890,318.78</u>

ณ วันที่ 30 กันยายน 2557 เจ้าหนี้ มทร.อีสาน เป็นที่ให้วิทยาเขตกู้ยืมเพื่อชำระหนี้หอพักนักศึกษา วิทยาเขตสุรินทร์ จำนวนเงิน 3,970,186.- บาท วิทยาเขตกาฬสินธุ์ จำนวนเงิน 20,177,781.02 บาท และเงินกองทุนสวัสดิการข้าราชการและลูกจ้าง ที่ให้วิทยาเขตยืมและส่งเงินใช้กองทุนภายใน 10 เดือน เจ้าหนี้อื่นบุคคลภายนอก เป็นเจ้าหนี้ร้านค้าที่ทำการจัดซื้อจัดจ้าง

หมายเหตุที่ 10 - ค่าใช้จ่ายค้างจ่าย ประกอบด้วย

ภาษี ณ ที่จ่ายบุคคลธรรมดา	-	-
ภาษี ณ ที่จ่ายนิติบุคคล	1,282.35	27,780.37
ใบสำคัญค้างจ่าย	4,851,519.09	39,317,820.69
รวม	<u>4,852,801.44</u>	<u>39,345,601.06</u>

หมายเหตุที่ 11 - รายได้แผ่นดินรอนำส่งคลัง ประกอบด้วย

รายได้แผ่นดินรอนำส่งคลัง	521,228.61	422,938.80
รวม	<u>521,228.61</u>	<u>422,938.80</u>

ณ วันที่ 30 กันยายน 2557 เงินเหลือจ่ายจากโครงการวิจัยเงินแผ่นดิน รายได้ดอกเบี้ยเงินฝากธนาคารบัญชีอุดหนุน งานวิจัย ซึ่งจะดำเนินการส่งรายได้แผ่นดินในเดือนถัดไป

หมายเหตุที่ 12 - เงินรับฝากระยะสั้น ประกอบด้วย

เงินประกันของ/เงินประกันสัญญา	128,928,880.00	218,997,380.68
รวม	<u>128,928,880.00</u>	<u>218,997,380.68</u>

หมายเหตุที่ 13 - หนี้สินหมุนเวียนอื่น ประกอบด้วย

รายได้รับล่วงหน้า	310,815.00	-
รวม	<u>310,815.00</u>	<u>-</u>

หน่วย : บาท

2557

2556

หมายเหตุที่ 14 – ทุนสะสม ประกอบด้วย

มทร.อีสาน	5,891,469.59	5,891,469.59
ศูนย์กลาง นครราชสีมา	208,333,018.76	189,118,286.61
วิทยาเขตสุรินทร์	60,439,779.38	25,196,670.92
วิทยาเขต ขอนแก่น	264,005,688.19	222,969,554.66
วิทยาเขต กาฬสินธุ์	15,160,006.90	15,160,006.90
วิทยาเขต สกลนคร	53,791,644.64	48,040,948.11
รวม มทร.อีสาน	607,621,607.46	506,376,936.79

หมายเหตุที่ 15 – เงินออมสะสม ประกอบด้วย

มทร.อีสาน	5,891,469.59	5,891,469.59
นครราชสีมา	22,887,359.85	15,400,077.85
วิทยาเขตสุรินทร์	-	-
วิทยาเขต ขอนแก่น	-	-
วิทยาเขต กาฬสินธุ์	3,400,251.94	2,056,669.44
วิทยาเขต สกลนคร	4,989,005.00	2,833,100.00
รวม เงินออมสะสม	37,168,086.38	26,181,316.88

เงินออมสะสม คือเงินรายได้ ที่มหาวิทยาลัยฯ ให้หน่วยงานออมไว้ 5 % ของรายรับจริงประจำปี เพื่อใช้จ่ายในกรณีฉุกเฉิน

หมายเหตุที่ 16 – กองทุนอื่นๆ ประกอบด้วย

กองทุนวิจัย	76,783.55	50,729.66
กองทุนสวัสดิการข้าราชการและลูกจ้าง	3,375,142.06	3,018,496.58
กองทุนพัฒนามหาวิทยาลัย	5,442,619.77	4,776,308.42
กองทุนฉุกเฉินเพื่อการศึกษา	312,330.32	-
กองทุน ดร.มณูญ-ดร.ปัญญา	508,939.07	-
รวม กองทุนอื่นๆ	9,715,814.77	7,845,534.66

เป็นกองทุนที่มหาวิทยาลัยฯ จัดตั้งขึ้นเพื่อใช้จ่ายตามวัตถุประสงค์ของกองทุน

- กองทุนสวัสดิการข้าราชการและลูกจ้าง ได้รับสมทบจากเงินรายได้ ปีละ 300,000.- บาท
- กองทุนพัฒนามหาวิทยาลัย ได้รับสมทบจากเงินรายได้ ปีละ 500,000.- บาท

	หน่วย : บาท	
	2557	2556
หมายเหตุที่ 17 - ทุนจากการบริจาค ประกอบด้วย		
ทุนการศึกษา	<u>1,530,899.69</u>	<u>1,122,174.07</u>
หมายเหตุที่ 18 - รายได้สูงกว่าค่าใช้จ่ายสะสม ประกอบด้วย		
รายได้สูงกว่าค่าใช้จ่ายสะสม	4,015,110,341.85	3,649,959,058.55
รายได้สูงต่ำกว่าค่าใช้จ่ายประจำปี(1 ต.ค.56-30 ก.ย.57)	<u>427,774,060.58</u>	<u>433,282,229.35</u>
รวม รายได้สูงกว่าค่าใช้จ่ายสะสม	<u>4,442,884,402.43</u>	<u>4,083,241,287.90</u>
หมายเหตุที่ 19 - ค่าใช้จ่ายบุคลากร ประกอบด้วย		
เงินเดือน	253,950,735.17	247,791,851.75
เงินประจำตำแหน่ง	46,871,583.90	45,791,258.48
ค่าจ้างประจำ	20,389,269.71	20,557,305.64
ค่าจ้างชั่วคราว	130,881,434.78	115,041,579.39
ค่าตอบแทนพนักงานราชการ	11,835,820.08	10,375,441.29
ค่าตอบแทนพนักงานในสถาบันอุดมศึกษา	286,808,364.42	131,337,077.64
เงินรางวัลประจำปี	2,350,364.00	2,807,748.27
เงินช่วยค่าครองชีพ	5,338,528.09	12,376,974.23
ค่าใช้จ่ายบุคลากรอื่น	<u>144,958.20</u>	<u>37,130,354.75</u>
รวม	<u>758,571,058.35</u>	<u>623,209,591.44</u>
หมายเหตุที่ 20 - ค่าใช้จ่ายในการดำเนินงาน ประกอบด้วย		
ค่าธุรการภาคสมทบ และค่าล่วงเวลา	8,690,060.12	8,785,687.27
ค่าตอบแทนอื่น(ค่าตอบแทนพิเศษข้าราชการ,ค่าเช่าบ้าน,คุรุงาน,ค่าธรรมเนียมทางกม.)	13,647,914.22	14,283,279.44
ค่าตอบแทนเหมาจ่ายการจัดการรถประจำตำแหน่ง	3,734,400.00	3,353,318.09
ค่าสอน	38,930,864.50	44,149,530.00
ค่าประกันสังคม	9,586,173.00	7,640,017.64
ค่าจ้างเหมาบริการ และค่าซ่อมแซม	81,539,011.53	56,901,373.94
ค่าใช้จ่ายในการเดินทางไปราชการ	10,795,297.06	4,221,406.34
ค่าใช้จ่ายอื่น	117,938,131.19	106,191,553.68
ค่าวัสดุ	<u>90,734,892.48</u>	<u>81,107,518.10</u>
รวม	<u>375,596,744.10</u>	<u>326,633,684.50</u>

หน่วย : บาท

	2557	2556
หมายเหตุที่ 21 - ค่าสาธารณูปโภค ประกอบด้วย		
ค่าไฟฟ้า	53,646,797.40	56,929,301.39
ค่าน้ำประปา	8,162,243.81	6,819,920.40
ค่าโทรศัพท์	1,376,865.24	1,277,735.86
ค่าบริการสื่อสารและโทรคมนาคม (Internet)	4,632,340.58	6,449,841.57
ค่าไปรษณีย์	942,252.92	1,226,930.60
รวม	<u>68,760,499.95</u>	<u>72,703,729.82</u>

หมายเหตุที่ 22 - ค่าเสื่อมราคาและค่าตัดจำหน่าย ประกอบด้วย

อาคารและสิ่งปลูกสร้าง	136,630,896.96	105,036,242.26
ครุภัณฑ์ อุปกรณ์	136,963,548.86	185,662,487.17
รวม	<u>273,594,445.82</u>	<u>290,698,729.43</u>

สรุปรายงานทางการเงินรวมหอพักนักศึกษา

รายงานทางการเงินรวมหอพักนักศึกษา จัดทำขึ้นโดยรวมสินทรัพย์ หนี้สิน ทุน รายได้และค่าใช้จ่าย ทุกส่วนของ มหาวิทยาลัยเทคโนโลยีราชมงคลอีสาน ตามโครงสร้าง 20 ส่วนราชการ

การโอนงบประมาณและการบันทึกบัญชี นำระบบ Enterprise Resource Planning (ERP) มาใช้ในการปฏิบัติงาน

การเปรียบเทียบรายงานทางการเงินภาพรวม รอบ 12 เดือน ระหว่าง งบประมาณ 2557 (1 ต.ค.56 - 30 ก.ย. 57) และงบประมาณ 2556 (1 ต.ค. 55 - 30 ก.ย. 56) สรุปได้ดังนี้

งบแสดงฐานะการเงิน	2557	2556	เพิ่ม/ลด ร้อยละ
สินทรัพย์	6,324,472,200.86	6,007,272,208.80	+ 5.28 %
หนี้สิน	1,225,551,390.13	1,356,691,191.97	- 9.67 %
ส่วนของทุน	5,098,920,810.73	4,650,582,016.83	+ 9.64 %
งบแสดงผลการดำเนินงาน			
รายได้จากการดำเนินงาน	2,257,619,298.26	2,125,782,887.36	+ 6.20 %
ค่าใช้จ่ายจากการดำเนินงาน	1,829,845,237.68	1,692,500,658.01	+ 8.11 %
รายได้สูง(ต่ำ) กว่าค่าใช้จ่ายจากการดำเนินงาน	427,774,060.58	433,282,229.35	- 1.27 %

ด้านสินทรัพย์ งบประมาณ 2557 เพิ่มขึ้นร้อยละ 5.28 รายการที่เพิ่มขึ้นได้แก่ เงินสดและรายการเทียบเท่า เงินสด เงินลงทุนระยะยาว และที่ดินอาคารและอุปกรณ์ (สุทธิ) ตามลำดับ

ด้านหนี้สิน งบประมาณ 2557 ลดลงร้อยละ (9.67) แสดงให้เห็นว่ามหาวิทยาลัยสามารถบริหารจัดการหนี้ได้อย่างมีประสิทธิภาพ

ด้านส่วนของทุน งบประมาณ 2557 เพิ่มขึ้นร้อยละ 9.64

ด้านรายได้ งบประมาณ 2557 เพิ่มขึ้นร้อยละ 6.20 รายได้ที่เพิ่มขึ้นอย่างเห็นได้ชัดเจนนคือ รายได้จากการให้บริการบุคคลภายนอกและรายได้จากบริหารสินทรัพย์

ด้านค่าใช้จ่าย งบประมาณ 2557 เพิ่มขึ้นร้อยละ 8.11 เนื่องมาจากการปรับฐานค่าตอบแทนของบุคลากร ส่วนค่าใช้จ่ายประเภทอื่นมีแนวโน้มลดลง เนื่องจากนำมาตราการประหยัดมาใช้ในการบริหารจัดการ



รายงานการเงิน รวมหอพักนักศึกษา
มหาวิทยาลัยเทคโนโลยีราชมงคลอีสาน

เปรียบเทียบงบการเงิน ปีงบประมาณ 2557 และปีงบประมาณ 2556

หัวข้อนำเสนอ

- *เปรียบเทียบผลการดำเนินงาน ปีงบประมาณ 2557 และ ปีงบประมาณ 2556*
- *เปรียบเทียบรายงานเงินคงเหลือ ปีงบประมาณ 2557 และ ปีงบประมาณ 2556*
- *เปรียบเทียบรายงานฐานะการเงิน ปีงบประมาณ 2557 และ ปีงบประมาณ 2556*
- *วิเคราะห์อัตราส่วนทางการเงิน เปรียบเทียบปีงบประมาณ 2557 และ ปีงบประมาณ 2556*

เปรียบเทียบค่าใช้จ่าย ปี งบประมาณ. 2557 และ ปี งบประมาณ.2556

ปี งบประมาณ.2557 ค่าใช้จ่ายรวม 1,830 ล้านบาท

(ข้อมูล ณ 30 กันยายน 2557)

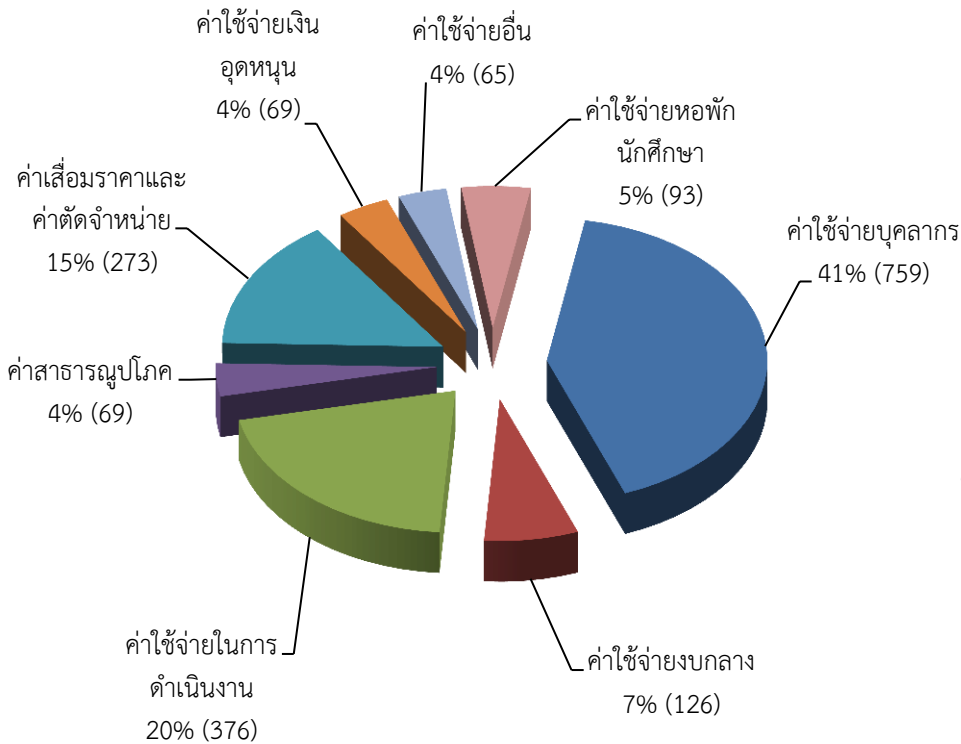

ปี งบประมาณ.2556 ค่าใช้จ่ายรวม 1,693 ล้านบาท

(ข้อมูล ณ 30 กันยายน 2556)

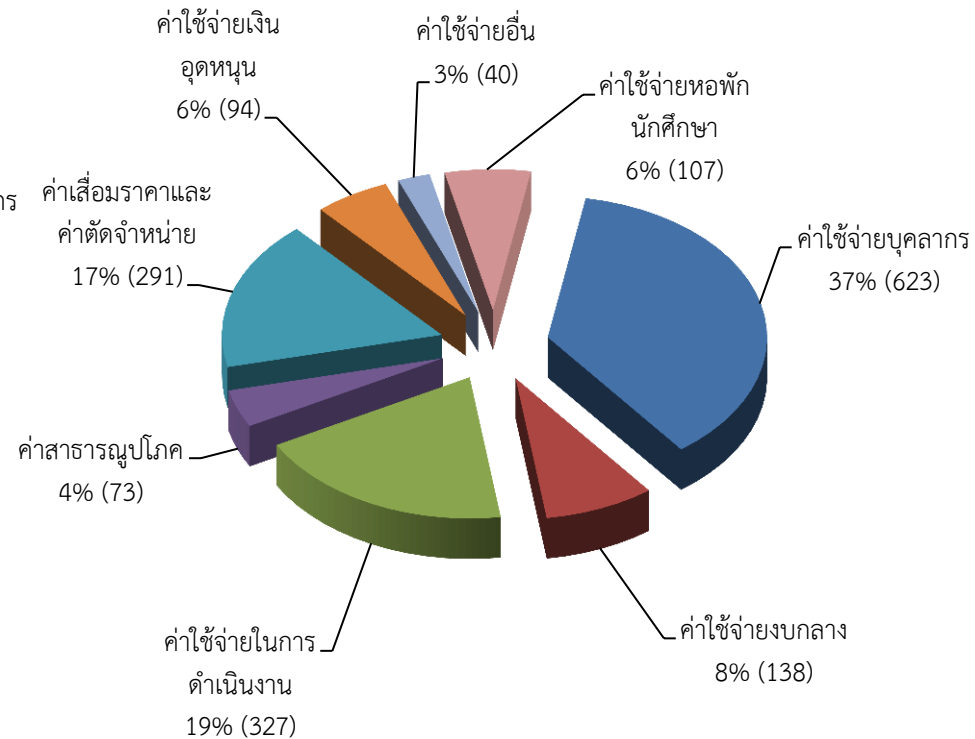

เปรียบเทียบรายงานเงินคงเหลือ ปี งบประมาณ.2557 และ ปี งบประมาณ.2556

ปี งบประมาณ.2557 ยอดเงินคงเหลือรวม 1,063 ล้านบาท
(ข้อมูล ณ 30 กันยายน 2557)

ปี งบประมาณ.2556 ยอดเงินคงเหลือรวม 913 ล้านบาท
(ข้อมูล ณ 30 กันยายน 2556)

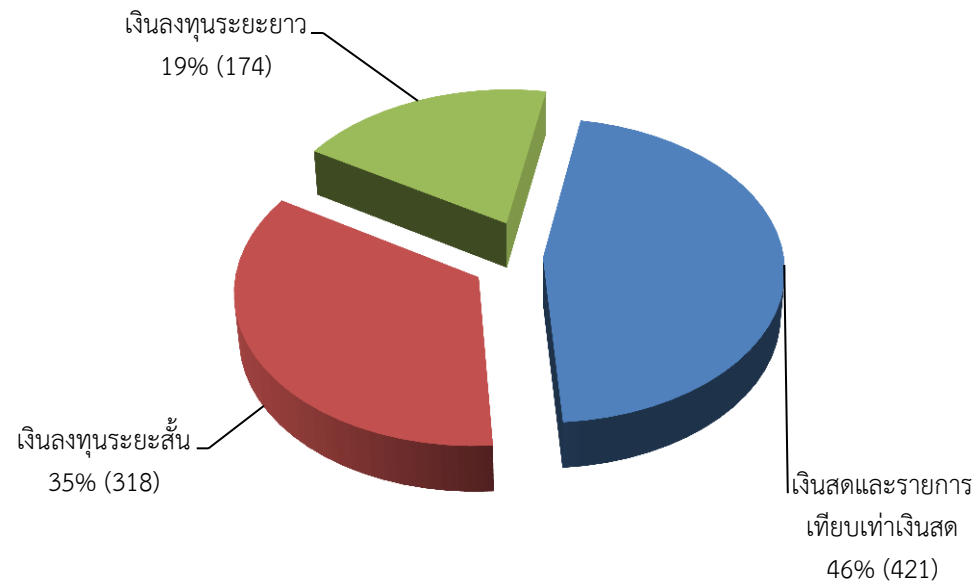
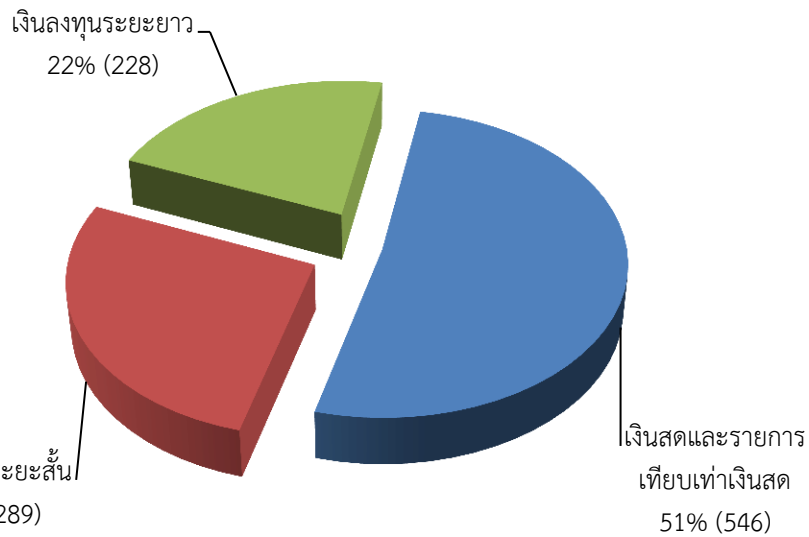

เปรียบเทียบสินทรัพย์รวม ปี งบประมาณ.2557 และ ปี งบประมาณ.2556

ปี งบประมาณ.2557 สินทรัพย์รวม 6,324 ล้านบาท

(ข้อมูล ณ วันที่ 30 กันยายน 2557)

ปี งบประมาณ.2556 สินทรัพย์รวม 6,007 ล้านบาท

(ข้อมูล ณ วันที่ 30 กันยายน 2556)

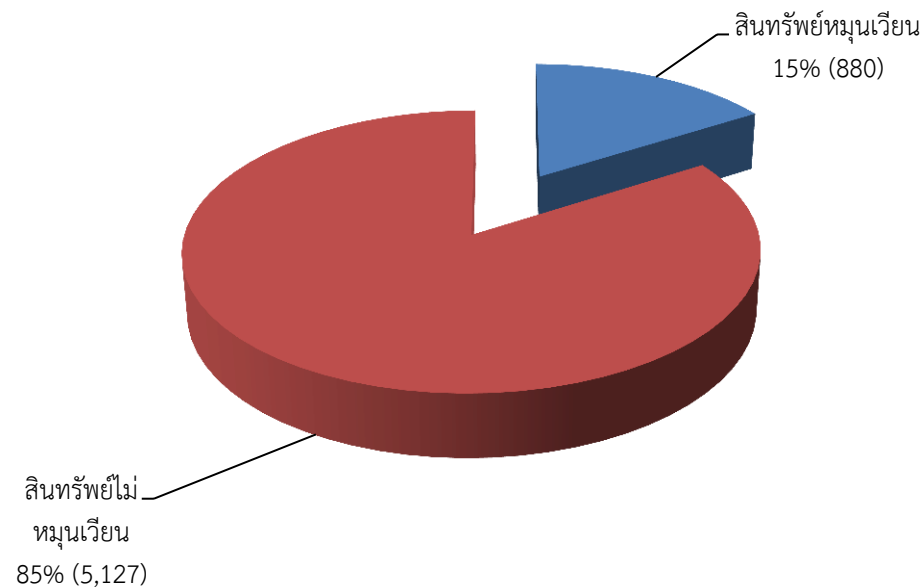
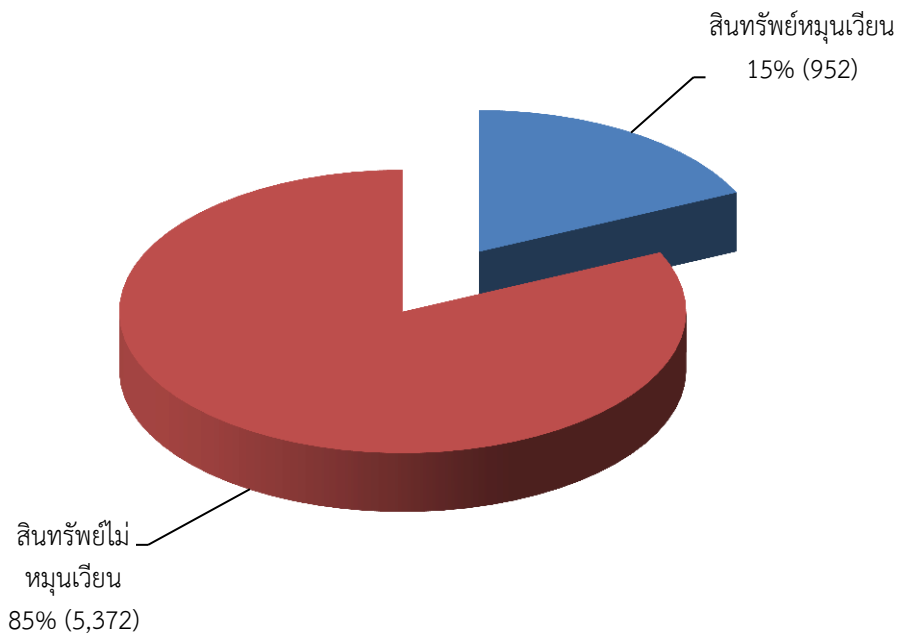

เปรียบเทียบหนี้สินรวม ปี งบประมาณ.2557 และ ปี งบประมาณ.2556

ปี งบประมาณ.2557 หนี้สินรวม 1,226 ล้านบาท

(ข้อมูล ณ วันที่ 30 กันยายน 2557)

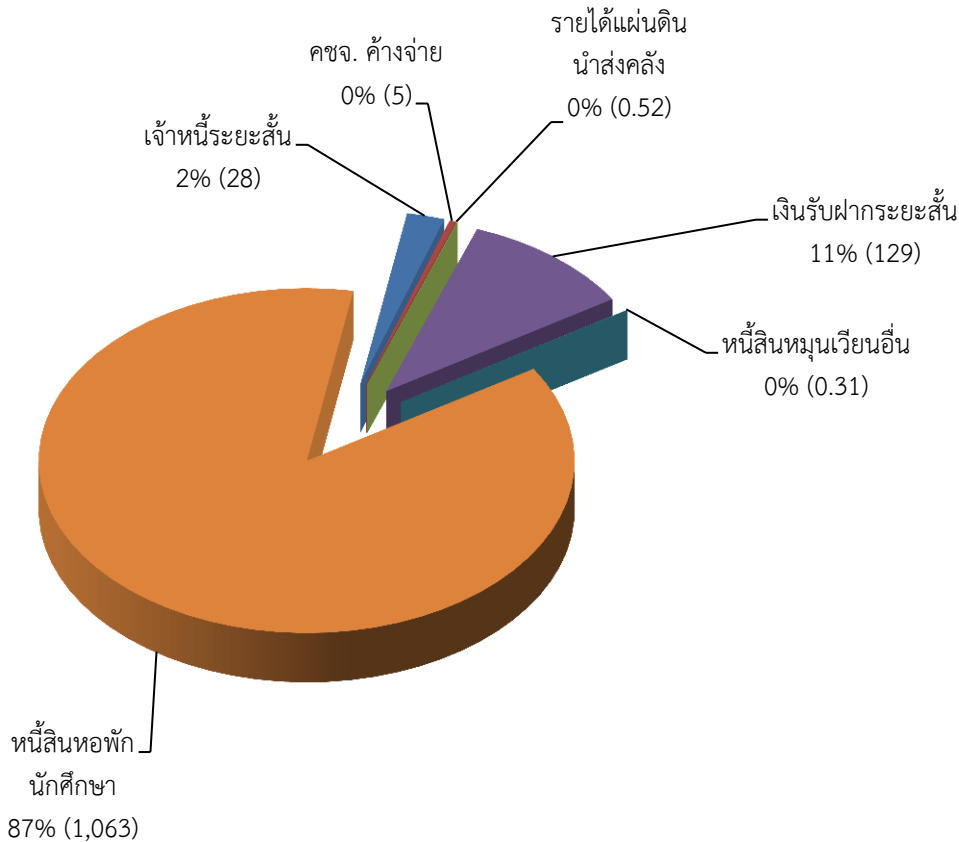

ปี งบประมาณ.2556 หนี้สินรวม 1,357 ล้านบาท

(ข้อมูล ณ วันที่ 30 กันยายน 2556)

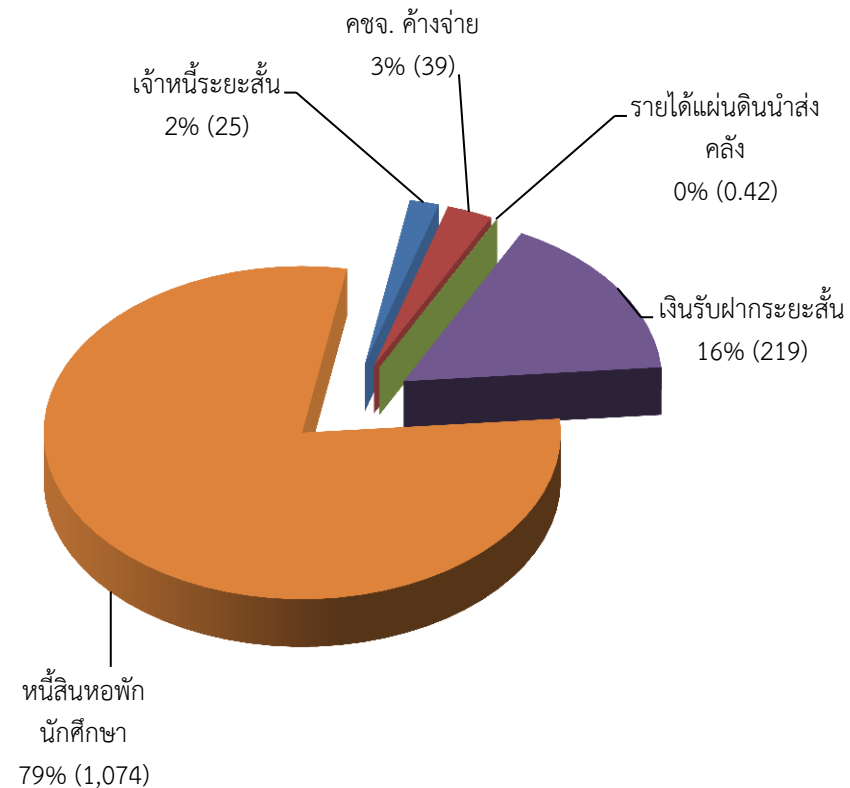

ปี งบประมาณ.2557 การวิเคราะห์งบการเงิน มหาวิทยาลัยเทคโนโลยีราชมงคลอีสาน

ตารางที่ 1 ตารางอัตราส่วนทางการเงินของงบการเงินรวมรายได้ทั้งหมดของมหาวิทยาลัย รวมหอพักนักศึกษา

อัตราส่วนทางการเงิน	หน่วย	มทร.อีสาน	ศูนย์กลาง	วช.สุรินทร์	วช.ขอนแก่น	วช.กาฬสินธุ์	วช.สกลนคร
อัตราส่วนเงินทุนหมุนเวียน	(เท่า)	5.65	20.48	2.76	10.54	1.14	3.42
อัตราส่วนเงินทุนหมุนเวียนเร็ว	(เท่า)	5.65	20.48	2.76	10.54	1.14	3.42
อัตรากำไรสุทธิของสินทรัพย์รวม	(%)	35.70	44.20	48.71	20.61	32.81	38.18
อัตรากำไรสุทธิของสินทรัพย์ถาวร	(%)	42.02	55.40	59.02	23.01	35.69	45.12
อัตราส่วนหนี้สินรวมต่อสินทรัพย์รวม	(%)	19.38	13.92	37.88	0.99	54.12	33.07
อัตรากำไรจากการดำเนินงาน	(%)	18.95	20.32	37.50	16.54	7.50	1.28
อัตราผลตอบแทนจากสินทรัพย์รวม	(%)	6.76	8.98	18.27	3.41	2.46	0.49

ข้อมูล ณ วันที่ 30 กันยายน 2557

ปี งบประมาณ.2556 การวิเคราะห์งบการเงิน มหาวิทยาลัยเทคโนโลยีราชมงคลอีสาน

ตารางที่ 1 ตารางอัตราส่วนทางการเงินของงบการเงินรวมรายได้ทั้งหมดของมหาวิทยาลัย รวมหอพักนักศึกษา

อัตราส่วนทางการเงิน	หน่วย	มทร.อีสาน	ศูนย์กลาง	วช.สุรินทร์	วช.ขอนแก่น	วช.กาฬสินธุ์	วช.สกลนคร
อัตราส่วนเงินทุนหมุนเวียน	(เท่า)	3.04	3.55	1.88	6.95	1.02	4.06
อัตราส่วนเงินทุนหมุนเวียนเร็ว	(เท่า)	3.04	3.55	1.58	6.95	1.02	4.06
อัตรากำไรสุทธิของสินทรัพย์รวม	(%)	35.39	52.16	57.11	20.26	59.94	38.18
อัตรากำไรสุทธิของสินทรัพย์ถาวร	(%)	41.46	67.55	71.10	22.32	68.90	47.50
อัตราส่วนหนี้สินรวมต่อสินทรัพย์รวม	(%)	22.58	6.42	10.47	1.33	12.78	4.83
อัตรากำไรจากการดำเนินงาน	(%)	20.38	27.91	9.93	17.30	25.91	(5.72)
อัตราผลตอบแทนจากสินทรัพย์รวม	(%)	7.21	14.56	5.67	3.51	15.53	(2.19)

ข้อมูล ณ วันที่ 30 กันยายน 2556

ปี งบประมาณ.2557 แผนภูมิแท่งที่ 1 แสดงอัตราส่วนทางการเงินของงบการเงินรวมรายได้ทั้งหมดของมหาวิทยาลัย

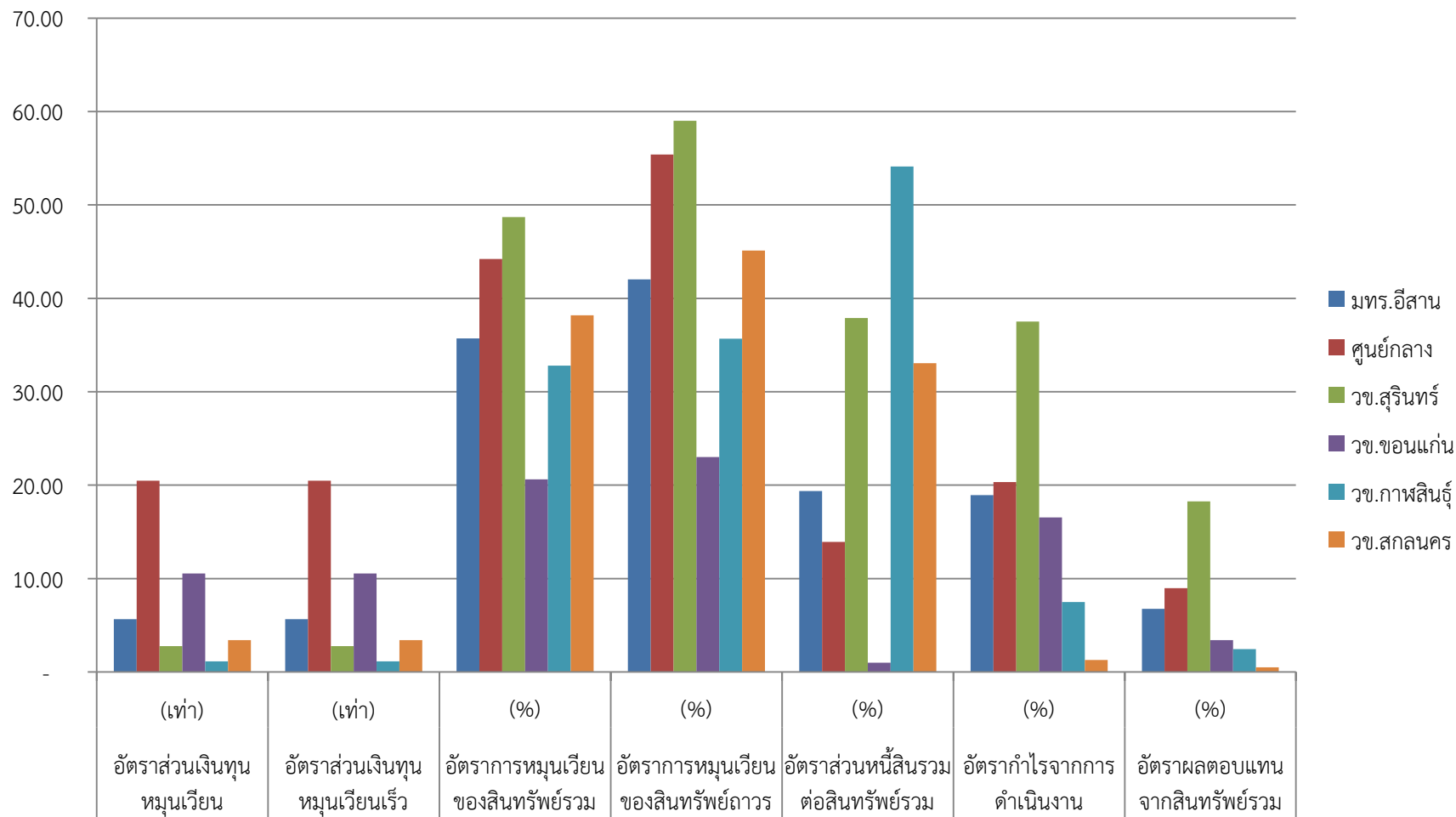

ข้อมูล ณ วันที่ 30 กันยายน 2557

ปี งบประมาณ.2556 แผนภูมิแท่งที่ 1 แสดงอัตราส่วนทางการเงินของงบการเงินรวมรายได้ทั้งหมดของมหาวิทยาลัย

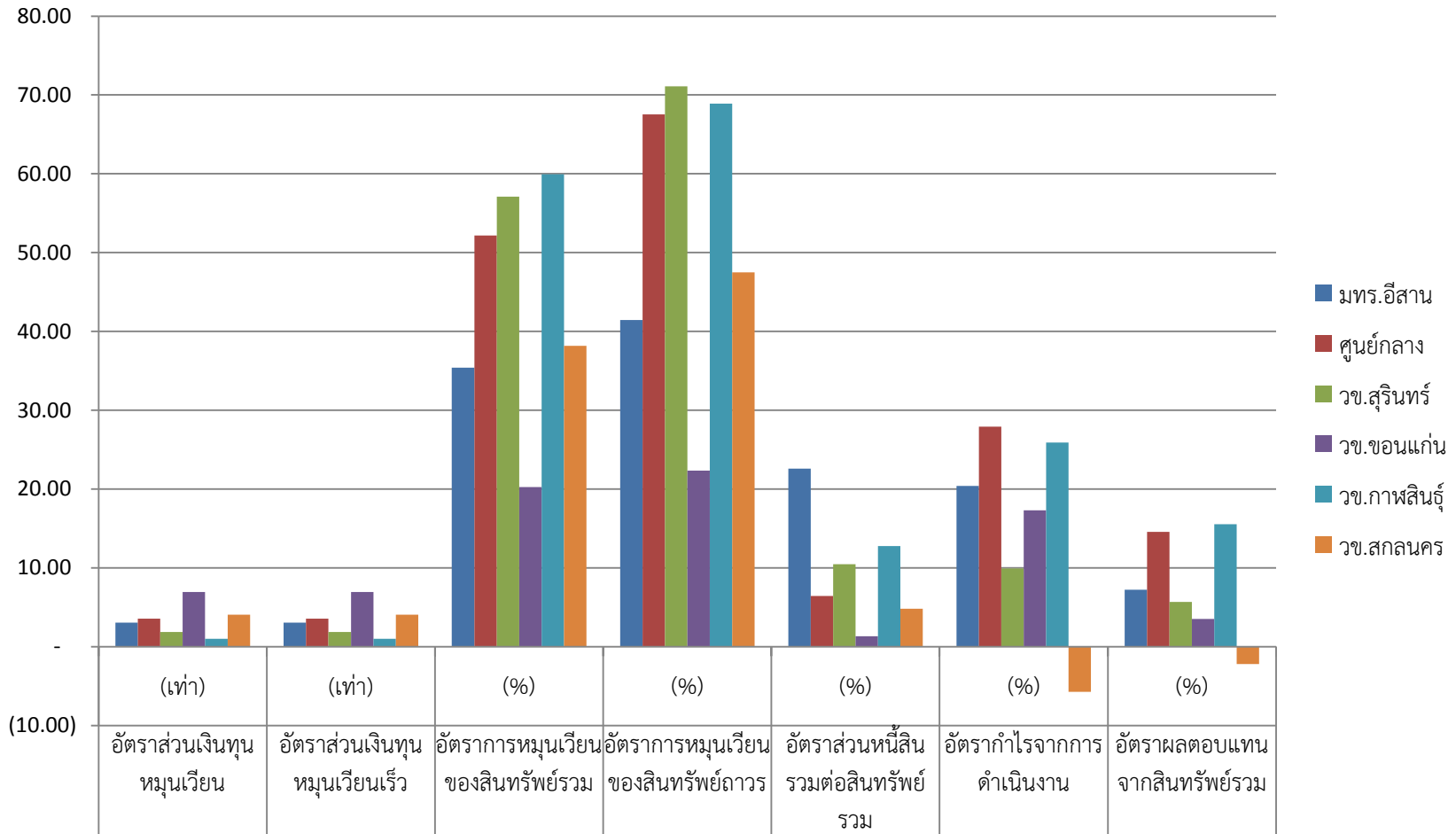

ข้อมูล ณ วันที่ 30 กันยายน 2556

ปี งบประมาณ.2557 ผลการวิเคราะห์อัตราส่วนด้านสภาพคล่อง

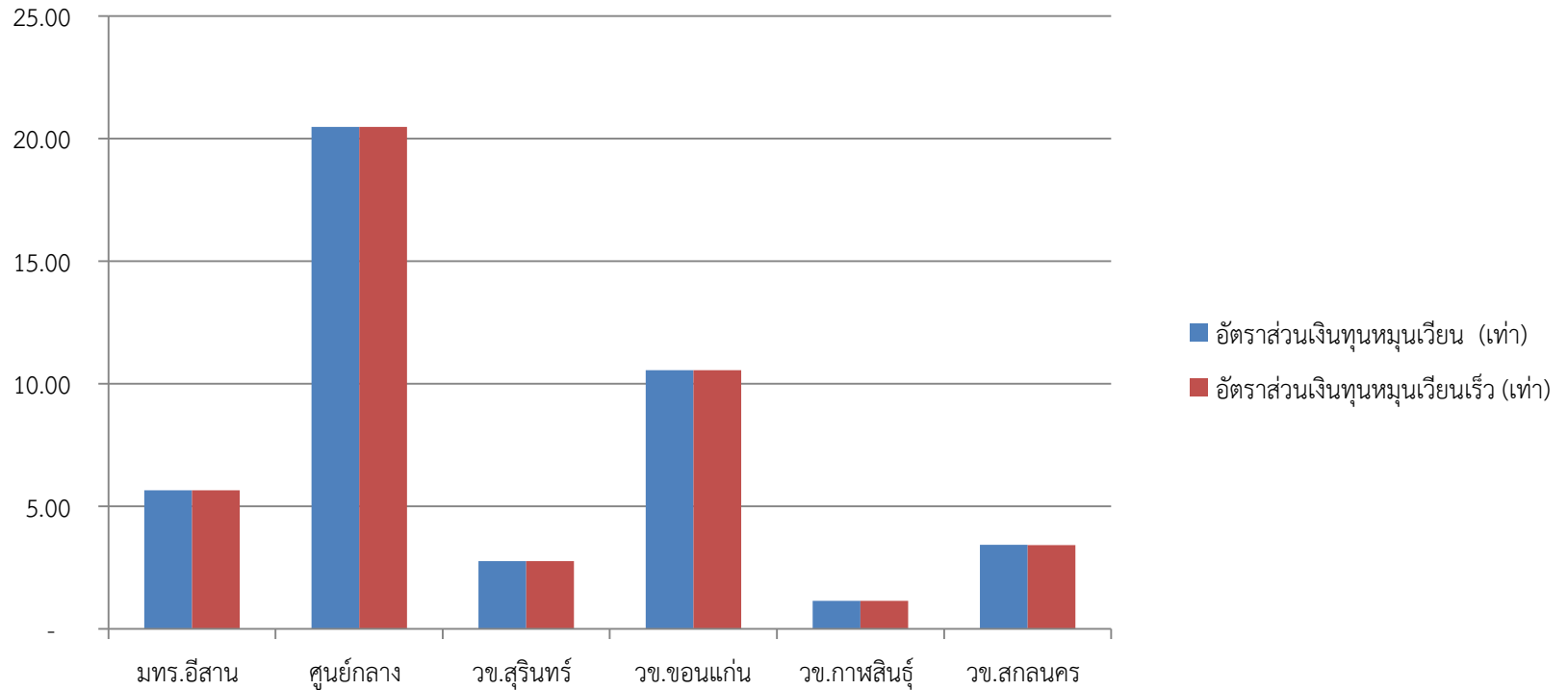

ด้านสภาพคล่อง ของมหาวิทยาลัย จะเห็นว่า มีสภาพคล่องสูงขึ้น เมื่อเทียบปี งบประมาณ.2556 ทั้งอัตราเงินทุนหมุนเวียนและอัตราเงินทุนหมุนเวียนเร็ว แสดงให้เห็นว่ามหาวิทยาลัยมีความสามารถในการจ่ายชำระหนี้สินระยะสั้นได้มีประสิทธิภาพ ซึ่ง ศูนย์กลางมีสภาพคล่องสูงที่สุด รองลงมาคือ วิทยาเขตขอนแก่น วิทยาเขตสกลนคร วิทยาเขตสุรินทร์ และวิทยาเขตกาฬสินธุ์ ตามลำดับ

ปี งบประมาณ 2556 ผลการวิเคราะห์อัตราส่วนด้านสภาพคล่อง

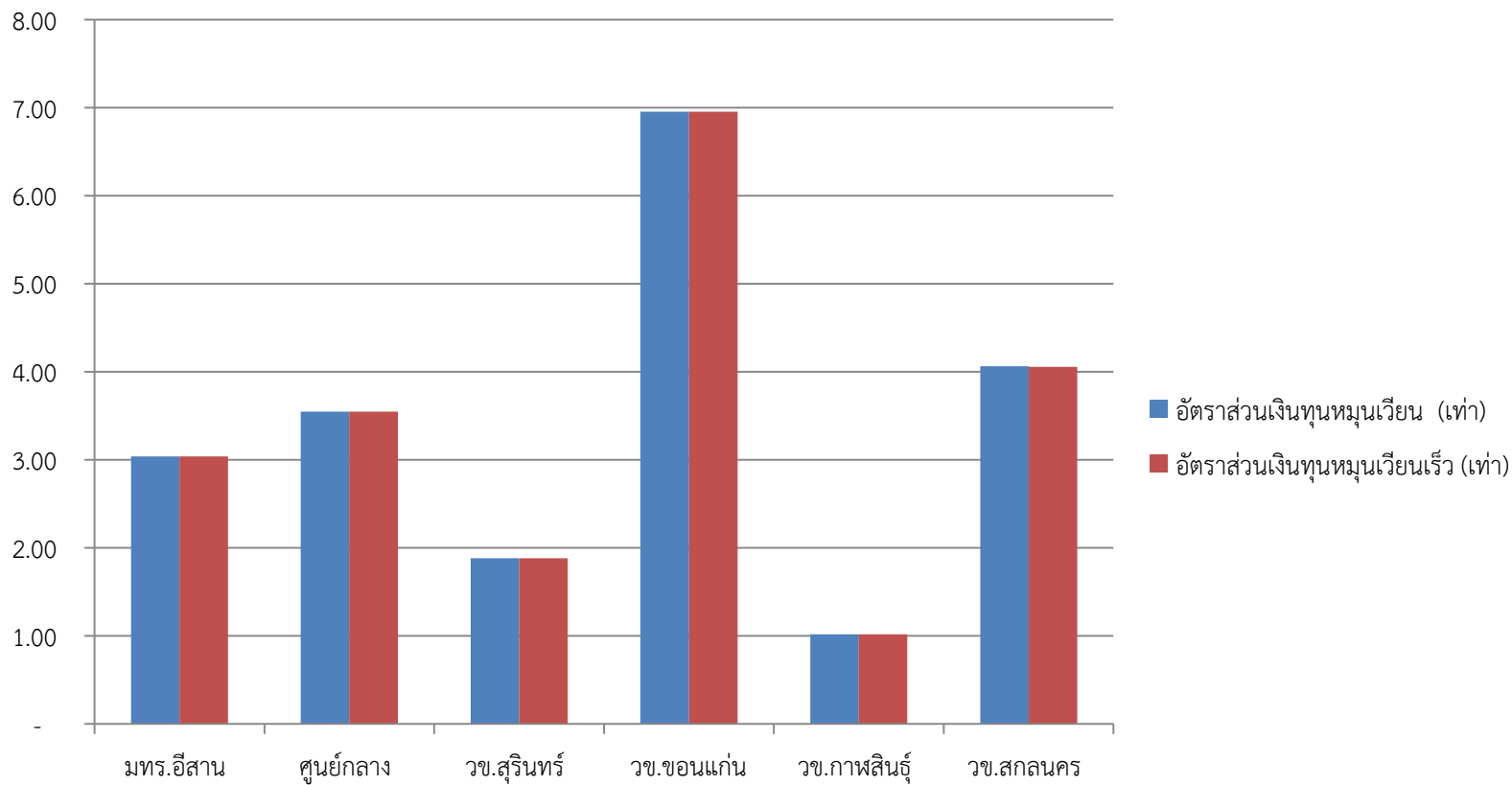

ปี งบประมาณ.2557 ผลการวิเคราะห์อัตราส่วนด้านบริหารสินทรัพย์

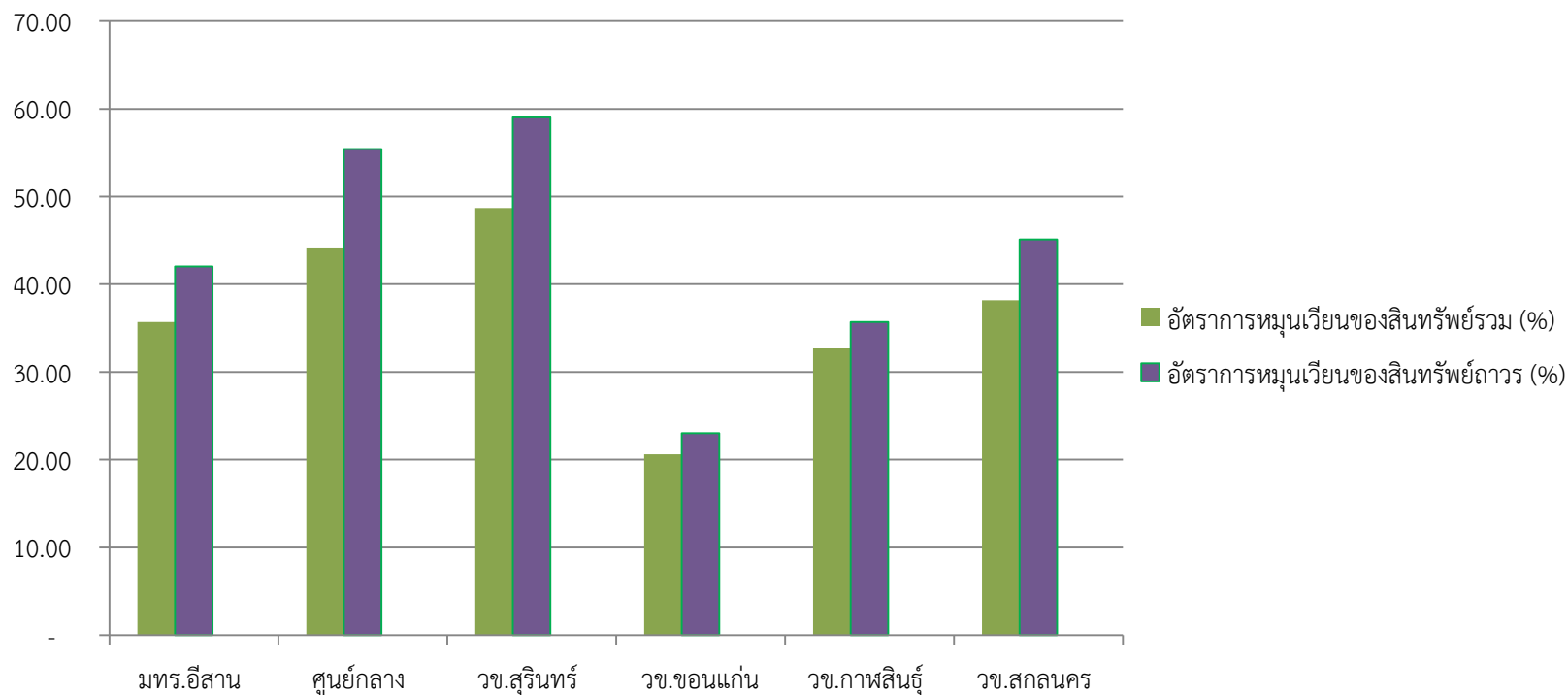

ด้านการบริหารสินทรัพย์ มหาวิทยาลัย มีประสิทธิภาพในการบริหารสินทรัพย์ถาวรและสินทรัพย์สูงขึ้นเมื่อเทียบกับงบของปี งบประมาณ. 2556 โดยวิทยาเขตสุรินทร์ มีความสามารถในการบริหารสินทรัพย์เพื่อก่อให้เกิดรายได้สูงสุด รองลงมาคือ ศูนย์กลางนครราชสีมา วิทยาเขตสกลนคร วิทยาเขตกาฬสินธุ์ และวิทยาเขตขอนแก่น ตามลำดับ

ปี งบประมาณ.2556 ผลการวิเคราะห์อัตราส่วนด้านบริหารสินทรัพย์

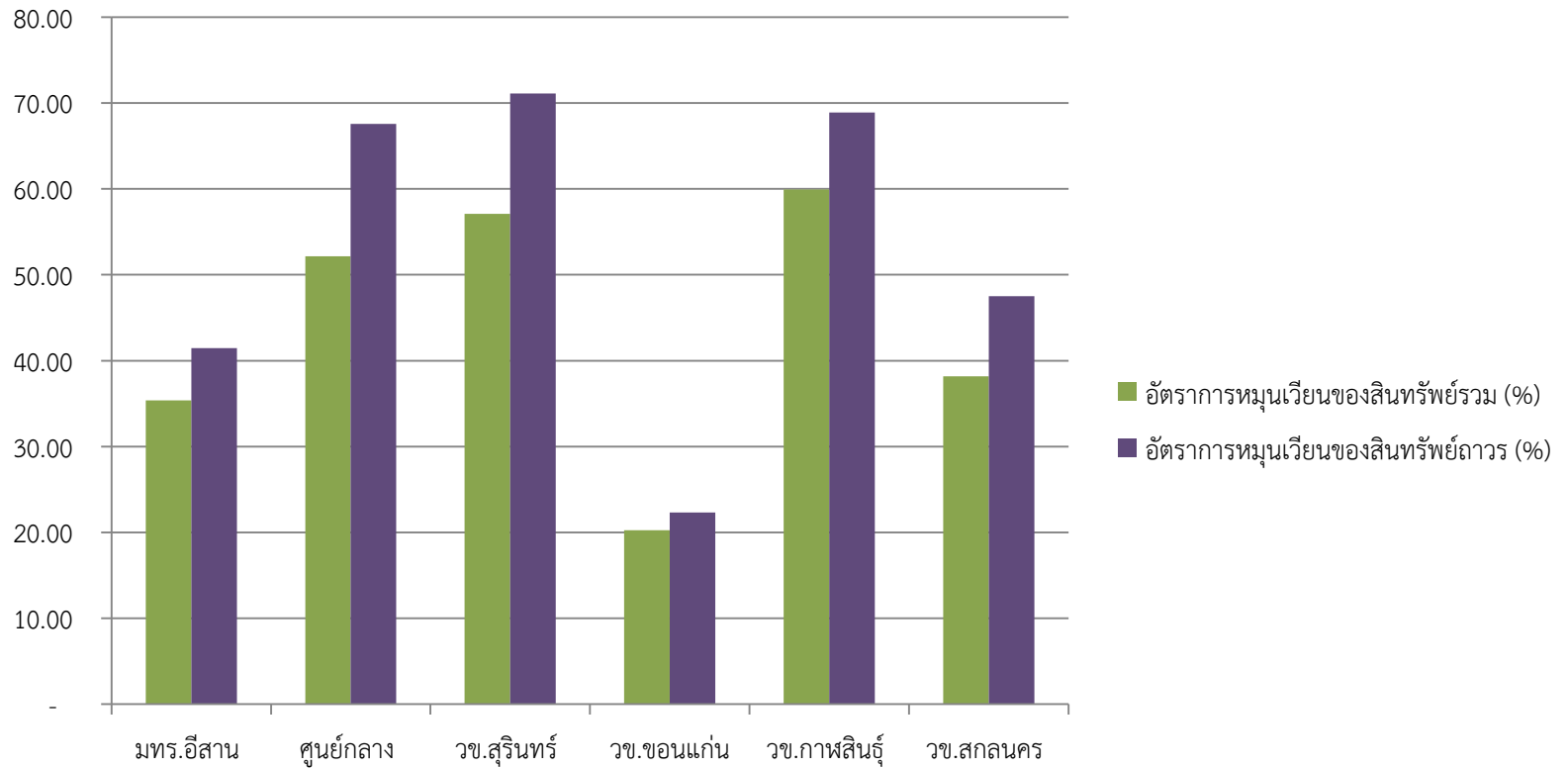

ปี งบประมาณ.2557 ผลการวิเคราะห์อัตราส่วนด้านบริหารความเสี่ยง

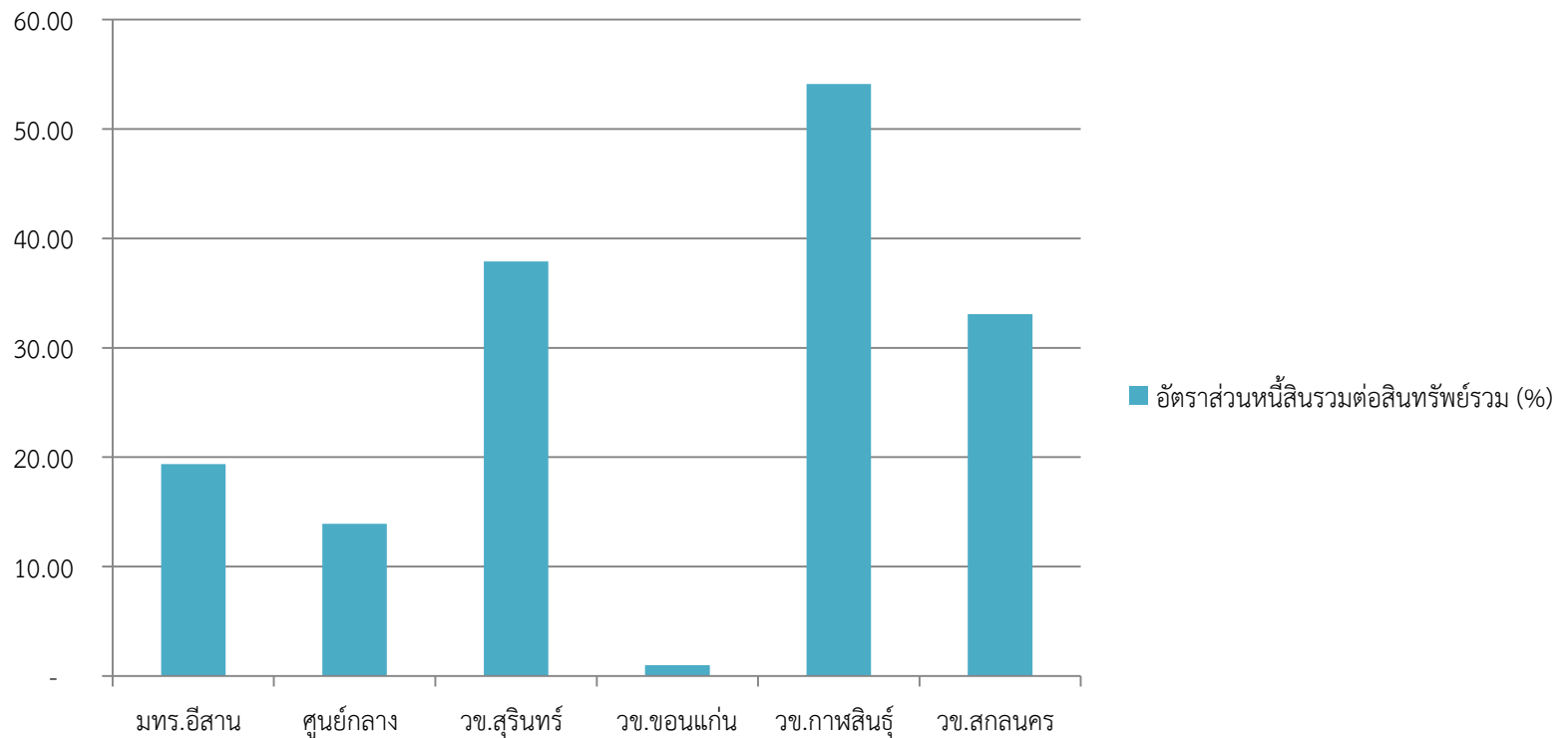

ด้านการบริหารความเสี่ยง มหาวิทยาลัย จัดหาแหล่งเงินทุนภายนอกมาลงทุนในสินทรัพย์ของมหาวิทยาลัยอยู่ในระดับไม่สูงมาก และลดลงเมื่อเทียบกับปี งบประมาณ.2556 มหาวิทยาลัยมีความเสี่ยงไม่สูงมาก และมีความสามารถในการจ่ายชำระหนี้คืนในอนาคต เป็นที่น่าเชื่อถือของแหล่งเงินทุน ซึ่งวิทยาเขตขอนแก่นมีความเสี่ยงต่ำที่สุด รองลงมาคือศูนย์กลาง วิทยาเขตสกลนคร วิทยาเขตสุรินทร์ และวิทยาเขตกาฬสินธุ์ตามลำดับ

ปี งบประมาณ.2556 ผลการวิเคราะห์อัตราส่วนด้านบริหารความเสี่ยง

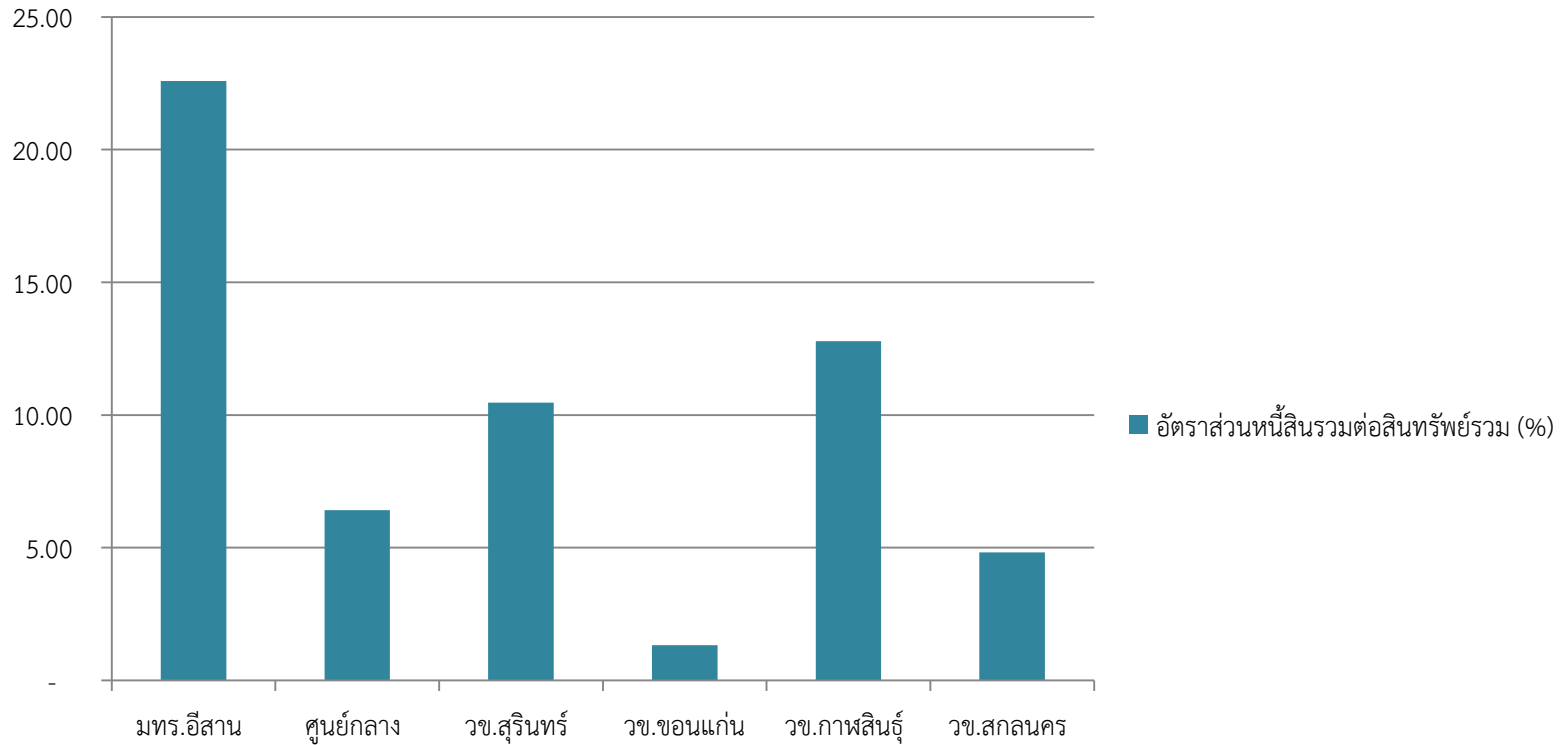

ปี งบประมาณ 2557 ผลการวิเคราะห์อัตราส่วนด้านความสามารถในการทำกำไร

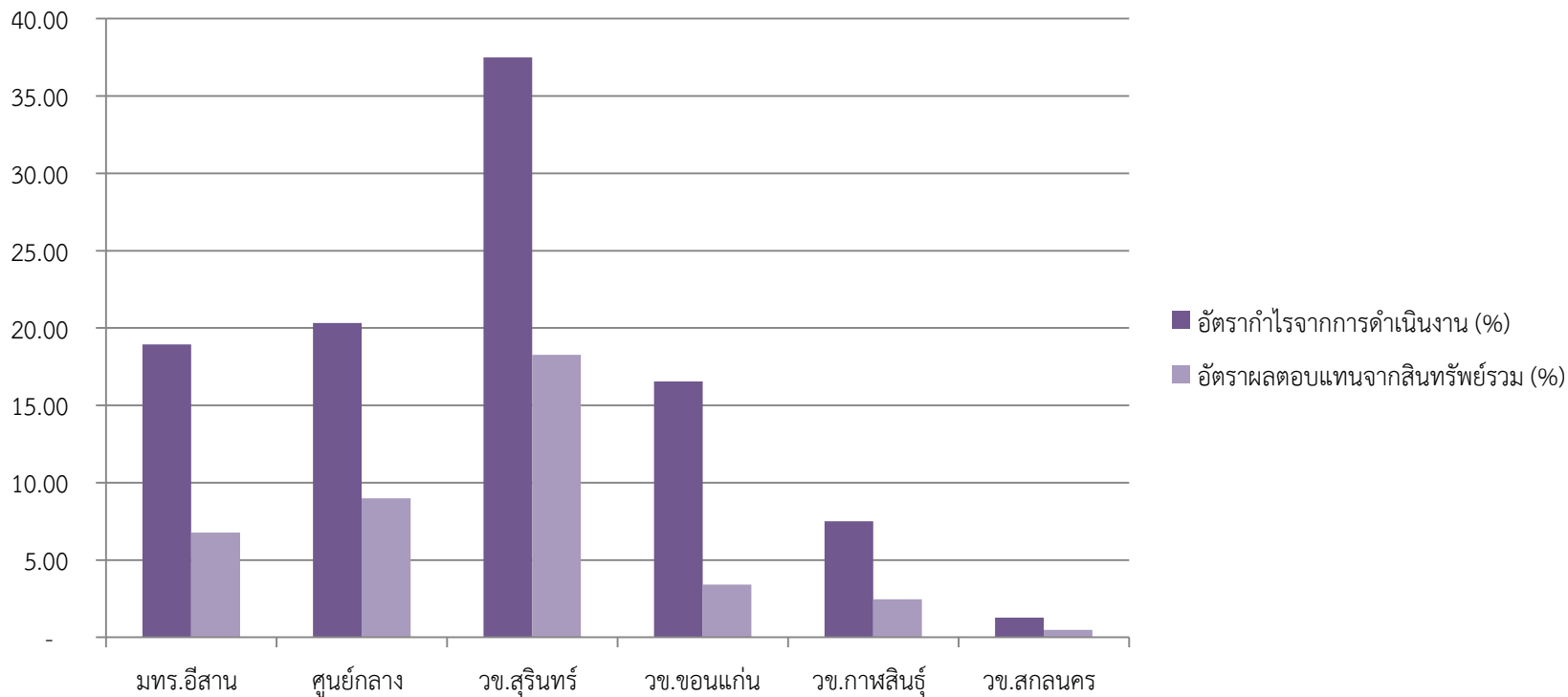

ด้านความสามารถในการทำกำไร มหาวิทยาลัย มีความสามารถในการทำกำไรจากการดำเนินงานลดลงเมื่อเทียบกับงบการเงินของปี งบประมาณ 2556 และมีความสามารถในการบริหารสินทรัพย์เพื่อสร้างรายได้และก่อให้เกิดกำไรอยู่ในระดับพอใช้ ซึ่งวิทยาเขตสุรินทร์ มีความสามารถในการบริหารสินทรัพย์เพื่อก่อให้เกิดกำไรจากการดำเนินงานได้มีประสิทธิภาพที่สุด รองลงมาคือศูนย์กลางนครราชสีมา วิทยาเขตขอนแก่น วิทยาเขตกาฬสินธุ์ และวิทยาเขตสกลนคร ตามลำดับ

ปี งบประมาณ 2556 ผลการวิเคราะห์อัตราส่วนด้านความสามารถในการทำกำไร

