

กรม มหาวิทยาลัยเทคโนโลยีราชมงคลอีสาน

รายงานทางการเงิน

สำหรับรอบ 6 เดือน ณ วันที่ 31 มีนาคม 2556

# รูปแบบรายงานการเงินของหน่วยงานภาครัฐ

สำหรับปีงบประมาณ พ.ศ. 2556

(ฉบับสมบูรณ์)

- 1 รูปแบบรายงานการเงินของหน่วยงานภาครัฐ  
สำหรับปีงบประมาณ พ.ศ. 2551
- 2 วิธีการเรียกรายงานประกอบการจัดทำบรายนได้  
และค่าใช้จ่ายในส่วนรายได้จากรัฐบาล

## มหาวิทยาลัยเทคโนโลยีราชมงคลอีสาน

## รายงานแสดงฐานะการเงิน

ณ วันที่ 31 มีนาคม 2556

	หมายเหตุ	(หน่วย:บาท)
<b>สินทรัพย์</b>		
<b>สินทรัพย์หมุนเวียน</b>		
เงินสดและรายการเทียบเท่าเงินสด	2	429,228,529.32
ลูกหนี้ระยะสั้น	3	143,396,863.33
รายได้ค้างรับ		79,064.86
เงินลงทุนระยะสั้น	4	342,969,492.48
สินค้าและวัสดุคงเหลือ		291,708.75
สินทรัพย์หมุนเวียนอื่น		-
<b>รวมสินทรัพย์ หมุนเวียน</b>		<u>915,965,658.74</u>
<b>สินทรัพย์ไม่หมุนเวียน</b>		
ลูกหนี้ระยะยาว		-
เงินลงทุนระยะยาว	5	107,200,000.00
ที่ดิน อาคารและอุปกรณ์ (สุทธิ)	6	4,776,109,830.06
สินทรัพย์โครงสร้างพื้นฐาน (สุทธิ)		-
สินทรัพย์ไม่มีตัวตน (สุทธิ)		-
สินทรัพย์ไม่หมุนเวียนอื่น		-
<b>รวมสินทรัพย์ไม่หมุนเวียน</b>		<u>4,883,309,830.06</u>
<b>รวมสินทรัพย์</b>		<u><u>5,799,275,488.80</u></u>

หมายเหตุประกอบงบการเงินเป็นส่วนหนึ่งของงบการเงิน

## มหาวิทยาลัยเทคโนโลยีราชมงคลอีสาน

## รายงานแสดงฐานะการเงิน

ณ วันที่ 31 มีนาคม 2556

หนี้สิน	หมายเหตุ	(หน่วย:บาท)
<b>หนี้สินหมุนเวียน</b>		
เจ้าหนี้ระยะสั้น		25,730,791.20
ค่าใช้จ่ายค้างจ่าย		27,340.63
รายได้รับล่วงหน้า		-
รายได้แผ่นดินรอนำส่งคลัง		48,961.92
รายได้รอการรับรู้ระยะสั้น		-
เงินทดรองราชการรับจากคลังระยะสั้น		-
เงินรับฝากระยะสั้น		199,685,426.82
เงินกู้ระยะสั้น		-
หนี้สินหมุนเวียนอื่น		60,403,366.38
<b>รวมหนี้สินหมุนเวียน</b>		<b>285,895,886.95</b>
<b>หนี้สินไม่หมุนเวียน</b>		
เจ้าหนี้ระยะยาว		18,608,562.29
รายได้รอการรับรู้ระยะยาว		-
เงินทดรองราชการรับจากคลังระยะยาว		-
เงินรับฝากระยะยาว		-
เงินกู้ระยะยาว		-
หนี้สินไม่หมุนเวียนอื่น		1,067,134,725.12
<b>รวมหนี้สินไม่หมุนเวียน</b>		<b>1,085,743,287.41</b>
<b>รวมหนี้สิน</b>		<b>1,371,639,174.36</b>
<b>สินทรัพย์สุทธิ</b>		<b>4,427,636,314.44</b>
<b>สินทรัพย์สุทธิ</b>		
ทุน		2,907,524,345.86
ผลสะสมแก้ไขข้อผิดพลาด		(13,875,858.28)
รายได้สูง (ต่ำ) กว่าค่าใช้จ่ายสะสม		1,224,545,809.96
รายได้สูง (ต่ำ) กว่าค่าใช้จ่ายประจำปี		309,442,016.90
<b>รวมสินทรัพย์สุทธิ</b>		<b>4,427,636,314.44</b>

หมายเหตุประกอบงบการเงินเป็นส่วนหนึ่งของงบการเงิน

มหาวิทยาลัยเทคโนโลยีราชมงคลอีสาน  
งบรายได้และค่าใช้จ่าย  
สำหรับรอบ 6 เดือน สิ้นสุดวันที่ 31 มีนาคม 2556

	หมายเหตุ	(หน่วย:บาท)
<b>รายได้จากการดำเนินงาน</b>		
<b>รายได้จากรัฐบาล</b>		
รายได้จากงบประมาณประจำและงบกลาง		400,290,318.93
รายได้จากงบประมาณลงทุน		289,157,837.69
รายได้ดอกเบี้ย		118,679.71
รายได้อื่น		169,333.69
<b>รวมรายได้จากรัฐบาล</b>		<b>689,736,170.02</b>
<b>รายได้จากแหล่งอื่น</b>		
รายได้จากการจัดการศึกษา		226,065,653.80
รายได้จากการให้บริการบุคคลภายนอก		366,353.00
รายได้จากการบริหารสินทรัพย์		2,160,173.01
รายได้จากเงินช่วยเหลือและเงินบริจาค		859,549.00
รายได้ดอกเบี้ย		5,220,596.07
รายได้งานฟาร์ม		7,860,795.90
รายได้หอพักนักศึกษา		33,368,768.41
รายได้อื่น		17,297,609.73
<b>รวมรายได้จากแหล่งอื่น</b>		<b>293,199,498.92</b>
<b>รวมรายได้จากการดำเนินงาน</b>		<b>982,935,668.94</b>
<b>ค่าใช้จ่ายจากการดำเนินงาน</b>		
ค่าใช้จ่ายบุคลากร	12	306,486,377.09
ค่าใช้จ่ายงบกลาง		74,504,390.05
ค่าใช้จ่ายในการดำเนินงาน	13	117,256,837.16
ค่าสาธารณูปโภค	14	38,442,166.77
ค่าเสื่อมราคาและค่าตัดจำหน่าย	15	49,826,095.05
ค่าใช้จ่ายเงินอุดหนุน		39,113,994.33
ค่าใช้จ่ายอื่น		47,863,791.59
<b>รวมค่าใช้จ่ายจากการดำเนินงาน</b>		<b>673,493,652.04</b>
<b>รายได้สูง (ต่ำ) กว่าค่าใช้จ่ายจากการดำเนินงาน</b>		<b>309,442,016.90</b>
หมายเหตุประกอบงบการเงินเป็นส่วนหนึ่งของงบการเงิน		

มหาวิทยาลัยเทคโนโลยีราชมงคลอีสาน  
งบรายได้และค่าใช้จ่าย  
สำหรับรอบ 6 เดือน สิ้นสุดวันที่ 31 มีนาคม 2556

	หมายเหตุ	(หน่วย:บาท)
รายได้/ค่าใช้จ่ายที่ไม่เกิดจากการดำเนินงาน		
ขาดทุนสุทธิจากการจำหน่ายสินทรัพย์		-
รายการอื่นๆ ที่ไม่เกิดจากการดำเนินงาน		-
รวมรายได้/ค่าใช้จ่ายที่ไม่เกิดจากการดำเนินงาน		-
รายได้สูงกว่าค่าใช้จ่ายจากกิจกรรมตามปกติ		309,442,016.90
รายการพิเศษ		
รายได้สูงกว่าค่าใช้จ่ายก่อนรายการรายได้แผ่นดิน		309,442,016.90

หมายเหตุประกอบงบการเงินเป็นส่วนหนึ่งของงบการเงิน

มหาวิทยาลัยเทคโนโลยีราชมงคลอีสาน  
หมายเหตุประกอบงบการเงิน  
สำหรับรอบ 6 เดือน สิ้นสุดวันที่ 31 มีนาคม 2556

**หมายเหตุที่ 1 - สรุปนโยบายการบัญชีที่สำคัญ**

**1.1 หลักเกณฑ์ในการจัดทำงบการเงิน**

งบการเงินนี้จัดทำขึ้นตามเกณฑ์คงค้าง ซึ่งเป็นไปตามข้อกำหนดในหลักการและนโยบายบัญชีสำหรับหน่วยงานภาครัฐ ฉบับที่ 2 ตามประกาศกระทรวงการคลัง เมื่อวันที่ 6 มกราคม 2546 การจัดประเภทและการแสดงรายการในงบการเงินถือปฏิบัติตามหนังสือกรมบัญชีกลาง เรื่องรูปแบบรายงานการเงินของหน่วยงานภาครัฐสำหรับปีงบประมาณ พ.ศ. 2551

**1.2 หน่วยงานที่เสนอรายงาน**

งบการเงินนี้เป็นการแสดงภาพรวมในระดับกรม ซึ่งรวมรายการทางบัญชีที่เกิดขึ้นใน ศูนย์กลาง มหาวิทยาลัยเทคโนโลยีราชมงคลอีสาน นครราชสีมา มหาวิทยาลัยเทคโนโลยีราชมงคล อีสาน วิทยาเขต สุรินทร์ มหาวิทยาลัยเทคโนโลยีราชมงคล อีสาน วิทยาเขต ขอนแก่น มหาวิทยาลัยเทคโนโลยีราชมงคล อีสาน วิทยาเขต กาฬสินธุ์ มหาวิทยาลัยเทคโนโลยีราชมงคล อีสาน วิทยาเขต สกลนคร

**1.3 ขอบเขตของข้อมูลในรายงาน**

- สินทรัพย์ หนี้สิน รายได้ และค่าใช้จ่าย ซึ่งเป็นงบประมาณแผ่นดิน ในภาพรวม แต่ให้หน่วยงานเป็นผู้รับผิดชอบในการดูแลรักษาและบริหารจัดการให้แก่รัฐบาล ภายใต้อำนาจหน้าที่ตามกฎหมาย
- สินทรัพย์ หนี้สิน รายได้ และค่าใช้จ่าย ซึ่งเป็นหน่วยงานในภาพรวมที่ใช้ในการดำเนินงานของหน่วยงานเองจากเงินนอกงบประมาณ ซึ่งเป็นรายการที่เกิดขึ้นทั้งที่หน่วยงานในส่วนกลาง และหน่วยงานในส่วนภูมิภาคภายใต้สังกัด

**1.4 การรับรู้รายได้**

- รายได้จากเงินงบประมาณรับรู้เมื่อได้รับอนุมัติคำขอเบิกเงินจากกรมบัญชีกลาง
- รายได้เงินนอกงบประมาณรับรู้เมื่อเกิดรายได้
- รายได้แผ่นดินรับรู้เมื่อได้รับเงิน

**1.5 วัสดุคงเหลือ**

แสดงในราคาทุน และตีราคาวัสดุคงเหลือโดยวิธีเข้าก่อนออกก่อน

**1.6 เงินลงทุนระยะสั้น**

แสดงในราคาทุน เงินฝากประจำที่มีระยะเวลาไม่เกิน 1 ปี

**1.7 สินทรัพย์หมุนเวียนอื่น**

จ่ายล่วงหน้าค่าก่อสร้างอาคาร

**1.8 เงินลงทุนระยะยาว**

เงินลงทุนในตราสารทุนแสดงในราคาทุน

มหาวิทยาลัยเทคโนโลยีราชมงคลอีสาน

หมายเหตุประกอบงบการเงิน

สำหรับรอบ 6 เดือน สิ้นสุดวันที่ 31 มีนาคม 2556

1.9 ที่ดิน อาคาร และอุปกรณ์

- ที่ดิน แสดงในราคาประเมิน ส่วนใหญ่เป็นที่ดินราชพัสดุที่อยู่ในความดูแลของกรมธนารักษ์
- อาคาร แสดงในราคาทุนหักค่าเสื่อมราคาสะสม ประกอบด้วยอาคารที่หน่วยงานมีกรรมสิทธิ์
- อุปกรณ์ แสดงในราคาทุนหักค่าเสื่อมราคาสะสม

อุปกรณ์ที่ได้มาก่อนปี 2540 ไม่นำมาบันทึกบัญชี แต่บันทึกไว้ในทะเบียนคุมสินทรัพย์

อุปกรณ์ที่ได้มาตั้งแต่ปีงบประมาณ 2540-2545 บันทึกเฉพาะที่มีมูลค่าตั้งแต่ 30,000 บาทขึ้นไป

อุปกรณ์ที่ได้มาตั้งแต่ปีงบประมาณ 2546 เป็นต้นไป บันทึกเฉพาะที่มีมูลค่าตั้งแต่ 5,000 บาทขึ้นไป

1.10 ค่าเสื่อมราคาและค่าตัดจำหน่าย

ค่าเสื่อมราคาและค่าตัดจำหน่ายคำนวณจากราคาทุนของอาคารและอุปกรณ์

โดยวิธีเส้นตรง ตามอายุการใช้งานโดยประมาณของสินทรัพย์ ดังนี้

อาคารและสิ่งปลูกสร้าง	15-40 ปี
อุปกรณ์	2-12 ปี
โปรแกรมคอมพิวเตอร์	2-15 ปี

หมายเหตุที่ 2- เงินสดและรายการเทียบเท่าเงินสด

เงินสดในมือ	1,553,529.54
เงินฝากคลัง	4,510,411.66
เงินฝากสถาบันการเงิน	423,164,588.12
รายการเทียบเท่าเงินสดอื่น	-
<b>รวม เงินสดและรายการเทียบเท่าเงินสด</b>	<b>429,228,529.32</b>

หมายเหตุที่ 3 - ลูกหนี้ระยะสั้น

ลูกหนี้เงินยืมนอก งบประมาณ	24,369,980.48
ลูกหนี้กองทุนพัฒนามหาวิทยาลัย	844,690.00
ลูกหนี้ มทร.อีสาน (วช.สุรินทร์ ชำระหนี้หอพัก)	4,670,186.00
ลูกหนี้ มทร.อีสาน (วช.กาฬสินธุ์ ชำระหนี้หอพัก)	16,210,000.00
ลูกหนี้ กองทุนสวัสดิการข้าราชการฯ	1,671,512.00
ลูกหนี้อื่น-ของหน่วยงาน	47,703,794.85
เงินจ่ายล่วงหน้า	47,926,700.00
<b>รวม ลูกหนี้ระยะสั้น</b>	<b>143,396,863.33</b>

หมายเหตุที่ 4 - เงินลงทุนระยะสั้น

เงินฝากประจำ	342,969,492.48
เงินลงทุนในตราสารทุน	-
เงินลงทุนอื่น	-
<b>รวม เงินลงทุนระยะสั้น</b>	<b>342,969,492.48</b>



## มหาวิทยาลัยเทคโนโลยีราชมงคลอีสาน

## หมายเหตุประกอบงบการเงิน

สำหรับรอบ 6 เดือน สิ้นสุดวันที่ 31 มีนาคม 2556

## หมายเหตุที่ 5 – เงินลงทุนระยะยาว

เงินลงทุนในรัฐวิสาหกิจ	-
เงินลงทุนในหลักทรัพย์ตราสารหนี้	77,000,000.00
เงินลงทุนอื่น (เงินฝากประจำระยะยาว)	30,200,000.00
รวม เงินลงทุนระยะยาว	107,200,000.00

## หมายเหตุที่ 6 – ที่ดิน อาคาร และอุปกรณ์ (สุทธิ)

ที่ดินราชพัสดุในความครอบครอง	1,237,967,400.00
อาคารและสิ่งปลูกสร้าง	4,070,144,480.57
หัก ค่าเสื่อมราคาสะสม	-1,174,983,879.97
อาคาร และสิ่งปลูกสร้าง (สุทธิ)	2,895,160,600.60
อุปกรณ์	1,942,096,772.20
หัก ค่าเสื่อมราคาสะสม	-1,409,244,942.74
อุปกรณ์ (สุทธิ)	532,851,829.46
งานระหว่างก่อสร้าง	110,130,000.00
รวม ที่ดิน อาคาร และอุปกรณ์ (สุทธิ)	4,776,109,830.06

## หมายเหตุที่ 7 – สินทรัพย์โครงสร้างพื้นฐาน (สุทธิ)

สินทรัพย์โครงสร้างพื้นฐาน	-
หัก ค่าเสื่อมราคาสะสม	-
รวม สินทรัพย์โครงสร้างพื้นฐาน (สุทธิ)	-

## หมายเหตุที่ 8 – สินทรัพย์ไม่มีตัวตน (สุทธิ)

โปรแกรมคอมพิวเตอร์	-
หัก ค่าตัดจำหน่ายสะสม	-
โปรแกรมคอมพิวเตอร์ (สุทธิ)	-
สินทรัพย์ไม่มีตัวตนอื่น	-
หัก ค่าตัดจำหน่ายสะสม	-
สินทรัพย์ไม่มีตัวตนอื่น (สุทธิ)	-
รวม สินทรัพย์ไม่มีตัวตน (สุทธิ)	-

## มหาวิทยาลัยเทคโนโลยีราชมงคลอีสาน

## หมายเหตุประกอบงบการเงิน

สำหรับรอบ 6 เดือน สิ้นสุดวันที่ 31 มีนาคม 2556

## หมายเหตุที่ 9 - เงินอุดหนุนราชการรับจากคลังระยะสั้น

เงินอุดหนุนเพื่อช่วยเหลือผู้ประสบภัยพิบัติกรณีฉุกเฉิน	-
เงินอุดหนุนเพื่อโครงการเงินกู้จากต่างประเทศ	-
เงินอุดหนุนอื่น	-
รวม เงินอุดหนุนราชการรับจากคลังระยะสั้น	-

## หมายเหตุที่ 10 - เงินกู้ระยะสั้น

## เงินกู้ระยะสั้นที่เป็นสกุลเงินบาท

เงินกู้โดยการออกตราสาร	-
รวม เงินกู้ระยะสั้นที่เป็นสกุลเงินบาท	-

## เงินกู้ระยะสั้นที่เป็นสกุลเงินต่างประเทศ

เงินกู้ที่เป็นสกุลเงินต่างประเทศ	-
รวม เงินกู้ระยะสั้นที่เป็นสกุลเงินต่างประเทศ	-

รวม เงินกู้ระยะสั้น	-
---------------------	---

## หมายเหตุที่ 11 - เงินกู้ระยะยาว

## เงินกู้ระยะยาวที่เป็นสกุลเงินบาท

เงินกู้โดยการออกตราสาร	-
เงินกู้อื่น	-
รวม เงินกู้ระยะยาวที่เป็นสกุลเงินบาท	-

## เงินกู้ระยะยาวที่เป็นสกุลเงินต่างประเทศ

เงินกู้ที่เป็นสกุลเงินต่างประเทศ	-
รวม เงินกู้ระยะยาวที่เป็นสกุลเงินต่างประเทศ	-

รวม เงินกู้ระยะยาว	-
--------------------	---

มหาวิทยาลัยเทคโนโลยีราชมงคลอีสาน  
หมายเหตุประกอบงบการเงิน  
สำหรับรอบ 6 เดือน สิ้นสุดวันที่ 31 มีนาคม 2556

หมายเหตุที่ 12 - ค่าใช้จ่ายบุคลากร

เงินเดือน	121,590,891.87
เงินประจำตำแหน่ง	23,903,803.15
ค่าจ้างประจำ	10,120,390.00
ค่าจ้างชั่วคราว	58,322,773.92
ค่าตอบแทนพนักงานราชการ	4,838,703.75
ค่าตอบแทนพนักงานในสถาบันอุดมศึกษา	81,999,492.81
เงินรางวัลประจำปี	-
ค่าครองชีพ	5,520,541.25
ค่าใช้จ่ายบุคลากรอื่น (ค่าตอบแทนพิเศษข้าราชการ ลูกจ้างประจำ, นายกสภา)	189,780.34
<b>รวม ค่าใช้จ่ายบุคลากร</b>	<b>306,486,377.09</b>

หมายเหตุที่ 13 - ค่าใช้จ่ายในการดำเนินงาน

ค่าตอบแทนภาคสมทบและค่าปฏิบัติงานล่วงเวลา	4,307,929.98
ค่าตอบแทนอื่น (ค่าเช่าบ้าน, ค่าคุมงานก่อสร้าง และอื่นๆ)	3,934,879.07
ค่าตอบแทนเหมาจ่ายการจัดการรถประจำตำแหน่ง	1,340,764.53
ค่าสอน	16,591,278.00
ค่าประกันสังคม	3,688,454.64
ค่าวัสดุ	22,321,199.31
ค่าใช้จ่าย(จ้างเหมา, ซ่อมแซม)	31,521,639.77
ค่าใช้จ่ายอื่นๆ (ค่าใช้จ่ายเดินทางไปราชการ, ค่าใช้สอยอื่น)	33,550,691.86
<b>รวม ค่าใช้จ่ายในการดำเนินงาน</b>	<b>117,256,837.16</b>

หมายเหตุที่ 14 - ค่าสาธารณูปโภค

ค่าไฟฟ้า	29,332,194.33
ค่าน้ำประปา	4,643,984.21
ค่าบริการสื่อสารและโทรคมนาคม	3,390,209.33
ค่าโทรศัพท์	441,242.09
ค่าไปรษณีย์	634,536.81
<b>รวม ค่าสาธารณูปโภค</b>	<b>38,442,166.77</b>

มหาวิทยาลัยเทคโนโลยีราชมงคลอีสาน  
หมายเหตุประกอบงบการเงิน  
สำหรับรอบ 6 เดือน สิ้นสุดวันที่ 31 มีนาคม 2556

หมายเหตุที่ 15 – ค่าเสื่อมราคาและค่าตัดจำหน่าย

อาคารและสิ่งปลูกสร้าง	30,673,261.83
อุปกรณ์	19,152,833.22
สินทรัพย์โครงสร้างพื้นฐาน	-
สินทรัพย์ไม่มีตัวตน	-
รวม ค่าเสื่อมราคาและค่าตัดจำหน่าย	<u>49,826,095.05</u>

หมายเหตุที่ 16 – รายได้ภาษีทางตรง

ภาษีเงินได้บุคคลธรรมดา	-
ภาษีเงินได้นิติบุคคล	-
ภาษีเงินได้ปิโตรเลียม	-
ภาษีเงินได้อื่น	-
รวม รายได้ภาษีทางตรง	<u>-</u>

หมายเหตุที่ 17 – รายได้ภาษีทางอ้อม

ภาษีการขายทั่วไป	
ภาษีมูลค่าเพิ่ม	-
ภาษีธุรกิจเฉพาะ	-
อากรแสตมป์	-
ภาษีการขายทั่วไปอื่น	-
รวม ภาษีการขายทั่วไป	<u>-</u>

ภาษีขายเฉพาะ	
ภาษีสรรพสามิต	-
ภาษีบริการเฉพาะ	-
รวม ภาษีขายเฉพาะ	<u>-</u>

อากรขาเข้าและอากรขาออก	
อากรขาเข้า	-
อากรขาออก	-
ค่าธรรมเนียมศุลกากรอื่นและค่าปรับ	-
รวม อากรขาออกและอากรขาเข้า	<u>-</u>

รวม รายได้ภาษีทางอ้อม	<u>-</u>
-----------------------	----------

มหาวิทยาลัยเทคโนโลยีราชมงคลธัญบุรี  
 งบประมาณการเงิน - หอพักนักศึกษา  
 ณ วันที่ 31 เดือนมีนาคม พ.ศ. 2556

สินทรัพย์	ศูนย์กลาง นครราชสีมา เอกสารประกอบ 1	วช.สุรินทร์ เอกสารประกอบ 2	วช.กาฬสินธุ์ เอกสารประกอบ 3	วช.สกลนคร เอกสารประกอบ 4	รวม
สินทรัพย์หมุนเวียน					
เงินสด	1,329,251.73	-	-	-	1,329,251.73
เงินฝากธนาคาร	5,983,706.81	1,748,141.80	0.00	2,566,706.22	10,298,554.83
ลูกหนี้ค่าห้องพักนักศึกษา	-	3,202,035.50	2,183,214.00	657,750.00	6,042,999.50
ลูกหนี้อื่น	-	-	-	-	0.00
<b>รวมสินทรัพย์หมุนเวียน</b>	<b>7,312,958.54</b>	<b>4,950,177.30</b>	<b>2,183,214.00</b>	<b>3,224,456.22</b>	<b>17,670,806.06</b>
สินทรัพย์ไม่หมุนเวียน					
ครุภัณฑ์สำนักงาน (สุทธิ)	591,720.45	10,895,453.22	8,601,169.37	2,790,767.93	22,879,110.97
อาคาร-และสิ่งปลูกสร้าง (สุทธิ)	263,840,000.05	141,096,421.13	228,301,100.55	131,091,254.22	764,328,775.95
<b>รวมสินทรัพย์ไม่หมุนเวียน</b>	<b>264,431,720.50</b>	<b>151,991,874.35</b>	<b>236,902,269.92</b>	<b>133,882,022.15</b>	<b>787,207,886.92</b>
<b>รวมสินทรัพย์</b>	<b>271,744,679.04</b>	<b>156,942,051.65</b>	<b>239,085,483.92</b>	<b>137,106,478.37</b>	<b>804,878,692.98</b>

**มหาวิทยาลัยเทคโนโลยีราชมงคลธัญบุรี**  
**งบประมาณฐานะการเงิน - หอพักนักศึกษา**  
**ณ วันที่ 31 เดือนมีนาคม พ.ศ. 2556**

	ศูนย์กลาง นครราชสีมา	วข.สุรินทร์ เอกสารประกอบ 2	วข.กาฬสินธุ์ เอกสารประกอบ 3	วข.สกลนคร เอกสารประกอบ 4	รวม
<b>หนี้สิน</b>					
<b>หนี้สินหมุนเวียน</b>					
รายได้รอการรับรู้	-	-	2,183,214.00	-	2,183,214.00
ค่าใช้จ่ายค้างจ่าย	-	147,083.15	-	-	147,083.15
เงินประกัน - หอพักนักศึกษา	-	2,804,560.50	1,293,642.00	979,305.19	5,077,507.69
<b>รวมหนี้สินหมุนเวียน</b>	-	2,951,643.65	3,476,856.00	979,305.19	7,407,804.84
<b>หนี้สินไม่หมุนเวียน</b>					
เจ้าหนี้ - ธนาคารกรุงไทย	309,919,864.21	217,820,000.00	312,987,294.23	175,046,335.00	1,015,773,493.44
เจ้าหนี้ - มทร.ธัญบุรี	-	4,670,186.00	16,210,000.00	-	20,880,186.00
เจ้าหนี้ - วิทยาเขต	-	8,725,015.89	11,956,029.79	9,800,000.00	30,481,045.68
<b>รวมหนี้สินไม่หมุนเวียน</b>	309,919,864.21	231,215,201.89	341,153,324.02	184,846,335.00	1,067,134,725.12
<b>รวมหนี้สิน</b>	309,919,864.21	234,166,845.54	344,630,180.02	185,825,640.19	1,074,542,529.96
<b>สินทรัพย์สุทธิ</b>	(38,175,185.17)	(77,224,793.89)	(105,544,696.10)	(48,719,161.82)	(269,663,836.98)
<b>สินทรัพย์สุทธิ</b>					
<b>ทุน</b>	-	-	-	-	-
รายได้สูง(ต่ำกว่า)กว่าค่าใช้จ่ายประจำปี 2556 (รอบ 6 เดือน)	(212,748.24)	(2,758,509.72)	(10,462,136.57)	(3,999,511.06)	(17,432,905.59)
รายได้สูง(ต่ำกว่า)กว่าค่าใช้จ่ายสะสม	(37,962,436.93)	(74,466,284.17)	(95,082,559.53)	(44,719,650.76)	(252,230,931.39)
<b>รวมสินทรัพย์สุทธิ</b>	(38,175,185.17)	(77,224,793.89)	(105,544,696.10)	(48,719,161.82)	(269,663,836.98)

มหาวิทยาลัยเทคโนโลยีราชมงคลอีสาน  
งบรายได้และค่าใช้จ่าย - หอพักนักศึกษา  
สำหรับระยะเวลา 6 เดือน (1 ต.ค. 55 - 31 มี.ค. 56)

รายการ	ศูนย์กลาง นครราชสีมา	วช.สุรินทร์	วช.กาฬสินธุ์	วช.สกลนคร	รวมทั้งสิ้น
<b>รายได้</b>					
รายได้จากการให้บริการบุคคลภายนอก	-	-	231,070.00	100,400.00	331,470.00
รายได้ค่าห้องพักนักศึกษา	14,031,141.00	7,625,864.85	5,285,766.00	4,497,815.00	31,440,586.85
รายได้ค่าเช่าพื้นที่/ค่าเช่าอสังหาริมทรัพย์	-	66,440.00	58,750.00	32,500.00	157,690.00
รายได้ดอกเบี้ยเงินฝากธนาคาร	12,889.53	269.68	5,314.36	2,765.47	21,239.04
รายได้ค่าปรับ	-	95,876.37	14,545.00	40,500.00	150,921.37
รายได้อื่น	-	768,584.49	484,833.00	13,443.66	1,266,861.15
<b>รวมรายได้</b>	<b>14,044,030.53</b>	<b>8,557,035.39</b>	<b>6,080,278.36</b>	<b>4,687,424.13</b>	<b>33,368,768.41</b>
<b>ค่าใช้จ่าย</b>					
ค่าจ้างรายเดือน	627,087.00	358,159.00	-	332,734.00	1,317,980.00
ค่าล่วงเวลา	-	13,960.00	55,860.00	36,200.00	106,020.00
ค่าตอบแทนอื่น	-	2,000.00	35,000.00	33,600.00	70,600.00
ค่าซ่อมแซมและบำรุงรักษา	242,203.00	29,667.11	116,461.62	-	388,331.73
ค่าเบี้ยประกันอัคคีภัย	-	-	256,778.60	174,445.31	431,223.91
ค่าวัสดุ	263,652.28	41,175.00	55,777.84	8,200.00	368,805.12
ค่าไฟฟ้า	-	857,999.44	667,730.96	111,324.52	1,637,054.92
ค่าน้ำประปา	891,759.97	87,117.09	254,167.53	276,573.56	1,509,618.15
ค่าโทรศัพท์	-	14,841.17	6,466.79	569.24	21,877.20
ดอกเบี้ยจ่าย	<b>6,578,597.37</b>	<b>4,376,194.93</b>	<b>9,441,107.58</b>	<b>4,479,777.94</b>	<b>24,875,677.82</b>
ค่าใช้จ่ายอื่นๆ	88,200.00	87,870.00	129,930.59	50,982.00	356,982.59
ค่าตัดจำหน่ายหนี้สูญ - ค่าห้องพักนักศึกษา	-	-	-	-	0.00
ค่าเสื่อมราคา-ครุภัณฑ์	68,612.50	2,402,129.05	766,860.51	225,583.06	3,463,185.12
ค่าเสื่อมราคา-อาคารและสิ่งปลูกสร้าง	5,496,666.65	3,044,432.32	4,756,272.91	2,956,945.56	16,254,317.44
<b>รวมค่าใช้จ่าย</b>	<b>14,256,778.77</b>	<b>11,315,545.11</b>	<b>16,542,414.93</b>	<b>8,686,935.19</b>	<b>50,801,674.00</b>
<b>รายได้สูง (ต่ำ) กว่าค่าใช้จ่ายจากการดำเนินงาน</b>	<b>(212,748.24)</b>	<b>(2,758,509.72)</b>	<b>(10,462,136.57)</b>	<b>(3,999,511.06)</b>	<b>(17,432,905.59)</b>

มหาวิทยาลัยเทคโนโลยีราชมงคลอีสาน ศูนย์กลางนครราชสีมา  
งบแสดงฐานะการเงิน - หอพักนักศึกษา  
ณ วันที่ 31 เดือนมีนาคม พ.ศ. 2556

<u>สินทรัพย์</u>		
เงินสด		1,329,251.73
เงินฝากธนาคาร		5,983,706.81
ลูกหนี้ค่าห้องพักนักศึกษา		-
ลูกหนี้อื่น		-
ครุภัณฑ์สำนักงาน	1,372,251.00	} 591,720.45
<u>หัก</u> ค่าเสื่อมราคาสะสม-ครุภัณฑ์	(780,530.55)	
อาคารและสิ่งปลูกสร้าง	329,800,000.00	
<u>หัก</u> ค่าเสื่อมราคาสะสม-อาคารและสิ่งก่อสร้าง	(65,959,999.95)	263,840,000.05
<b>รวมสินทรัพย์</b>		<b><u>271,744,679.04</u></b>

<u>หนี้สิน และทุน</u>		
เจ้าหนี้ - ธ.กรุงไทย	140,000,000.00	อัตราดอกเบี้ย 3.75%
	189,800,000.00	อัตราดอกเบี้ย 4.50%
รวมเงินต้น	329,800,000.00	
<u>หัก</u> ชำระเงินต้น	19,880,135.79	309,919,864.21
เจ้าหนี้ - มทร.อีสาน		-
เจ้าหนี้ - วิทยาเขต		-
รายได้รอการรับรู้		-
ค่าใช้จ่ายค้างจ่าย		-
เงินประกัน - ห้องพักนักศึกษา		309,919,864.21
ทุน		-
รายได้สูง (ต่ำ) กว่าค่าใช้จ่ายประจำปี 2556 (รอบ 6 เดือน)		(212,748.24)
รายได้สูง (ต่ำ) กว่าค่าใช้จ่ายสะสม		(38,175,185.17)
<b>รวมหนี้สินและทุน</b>		<b><u>271,744,679.04</u></b>



## มหาวิทยาลัยเทคโนโลยีราชมงคลอีสาน วิทยาเขตสุรินทร์

## งบแสดงฐานะการเงิน - หอพักนักศึกษา

ณ วันที่ 31 เดือนมีนาคม พ.ศ. 2556

<u>สินทรัพย์</u>		
เงินสด		-
เงินฝากธนาคาร		1,748,141.80
ลูกหนี้ค่าห้องพักนักศึกษา		3,202,035.50
ลูกหนี้อื่น		-
ครุภัณฑ์สำนักงาน	48,324,280.00	}
<u>หัก</u> ค่าเสื่อมราคาสะสม-ครุภัณฑ์	(37,428,826.78)	
อาคารและสิ่งปลูกสร้าง (คิดค่าเสื่อม 30 ปี)	182,665,939.07	
<u>หัก</u> ค่าเสื่อมราคาสะสม-อาคารและสิ่งก่อสร้าง	(41,569,517.94)	<u>141,096,421.13</u>
<b>รวมสินทรัพย์</b>		<b><u>156,942,051.65</u></b>
<u>หนี้สิน และทุน</u>		
เจ้าหนี้ - ธ. กรุงไทย อัตราดอกเบี้ย 4.00 %		
เงินต้น	229,920,000.00	
<u>หัก</u> ชำระเงินต้น	<u>12,100,000.00</u>	217,820,000.00
เจ้าหนี้ - มทร.อีสาน	4,670,186.00	
เจ้าหนี้ - วิทยาเขต	8,725,015.89	
รายได้รอการรับรู้	-	
ค่าใช้จ่ายค้างจ่าย	147,083.15	
เงินประกัน - ห้องพักนักศึกษา	2,804,560.50	234,166,845.54
ทุน		-
รายได้สูง (ต่ำ) กว่าค่าใช้จ่ายประจำปี 2556 (รอบ 6 เดือน)	(2,758,509.72)	
รายได้สูง (ต่ำ) กว่าค่าใช้จ่ายสะสม	(74,466,284.17)	<u>(77,224,793.89)</u>
<b>รวมหนี้สินและทุน</b>		<b><u>156,942,051.65</u></b>

มหาวิทยาลัยเทคโนโลยีราชมงคลอีสาน วิทยาเขตกาฬสินธุ์  
 งบแสดงฐานะการเงิน - หอพักนักศึกษา  
 ณ วันที่ 31 เดือนมีนาคม พ.ศ. 2556

<u>สินทรัพย์</u>		
เงินสด		-
เงินฝากธนาคาร		0.00
ลูกหนี้ค่าห้องพักนักศึกษา		2,183,214.00
ลูกหนี้อื่น		-
ครุภัณฑ์สำนักงาน	44,323,624.56	} 8,601,169.37
<u>หัก</u> ค่าเสื่อมราคาสะสม-ครุภัณฑ์	(35,722,455.19)	
อาคารและสิ่งปลูกสร้าง	285,376,375.44	
<u>หัก</u> ค่าเสื่อมราคาสะสม-อาคารและสิ่งก่อสร้าง	(57,075,274.89)	
		<u>228,301,100.55</u>
	<b>รวมสินทรัพย์</b>	<u><u>239,085,483.92</u></u>
<u>หนี้สิน และทุน</u>		
เจ้าหนี้ - ธ. กรุงไทย อัตราดอกเบี้ย 5.5%		
เงินต้น	329,700,000.00	
<u>หัก</u> ชำระเงินต้น	<u>16,712,705.77</u>	312,987,294.23
เจ้าหนี้ - มทร.อีสาน		16,210,000.00
เจ้าหนี้ - วิทยาเขต		11,956,029.79
รายได้รอการรับรู้		2,183,214.00
ค่าใช้จ่ายค้างจ่าย		-
เงินประกัน - ห้องพักนักศึกษา		1,293,642.00
		<u>344,630,180.02</u>
ทุน		-
ผลสะสมจากการแก้ไขข้อผิดพลาด		6,631,789.68
รายได้สูง (ต่ำ) กว่าค่าใช้จ่ายประจำปี 2556 (รอบ 6 เดือน)		(10,462,136.57)
รายได้สูง (ต่ำ) กว่าค่าใช้จ่ายสะสม		(101,714,349.21)
		<u>(105,544,696.10)</u>
	<b>รวมหนี้สินและทุน</b>	<u><u>239,085,483.92</u></u>

## มหาวิทยาลัยเทคโนโลยีราชมงคลอีสาน วิทยาเขตสกลนคร

## งบแสดงฐานะการเงิน - หอพักนักศึกษา

ณ วันที่ 31 เดือนมีนาคม พ.ศ. 2556

สินทรัพย์

เงินสด		-
เงินฝากธนาคาร		2,566,706.22
ลูกหนี้ค่าห้องพักนักศึกษา		657,750.00
ลูกหนี้อื่น		-
ครุภัณฑ์สำนักงาน	6,273,000.00	}
<u>หัก</u> ค่าเสื่อมราคาสะสม-ครุภัณฑ์	(3,482,232.07)	
อาคารและสิ่งปลูกสร้าง (คิดค่าเสื่อม 30 ปี)	177,416,735.00	
<u>หัก</u> ค่าเสื่อมราคาสะสม-อาคารและสิ่งก่อสร้าง	(46,325,480.78)	131,091,254.22
<b>รวมสินทรัพย์</b>		<b><u>137,106,478.37</u></b>

หนี้สิน และทุน

เจ้าหนี้ - ธ. กรุงไทย อัตราดอกเบี้ย 5.50%		
เงินต้น	183,689,735.00	
<u>หัก</u> ชำระเงินต้น	(8,643,400.00)	175,046,335.00
เจ้าหนี้ - มทร.อีสาน	-	
เจ้าหนี้ - วิทยาเขต	9,800,000.00	
รายได้รอการรับรู้	-	
ค่าใช้จ่ายค้างจ่าย	-	
เงินประกัน - ห้องพักนักศึกษา	979,305.19	185,825,640.19
ทุน		-
รายได้สูง (ต่ำ) กว่าค่าใช้จ่ายประจำปี 2556 (รอบ 6 เดือน)	(3,999,511.06)	
รายได้สูง (ต่ำ) กว่าค่าใช้จ่ายสะสม	(44,719,650.76)	(48,719,161.82)
<b>รวมหนี้สินและทุน</b>		<b><u>137,106,478.37</u></b>



# รายได้ ปีงบประมาณ พ.ศ. 2556

## รายได้รวม 982 ล้านบาท

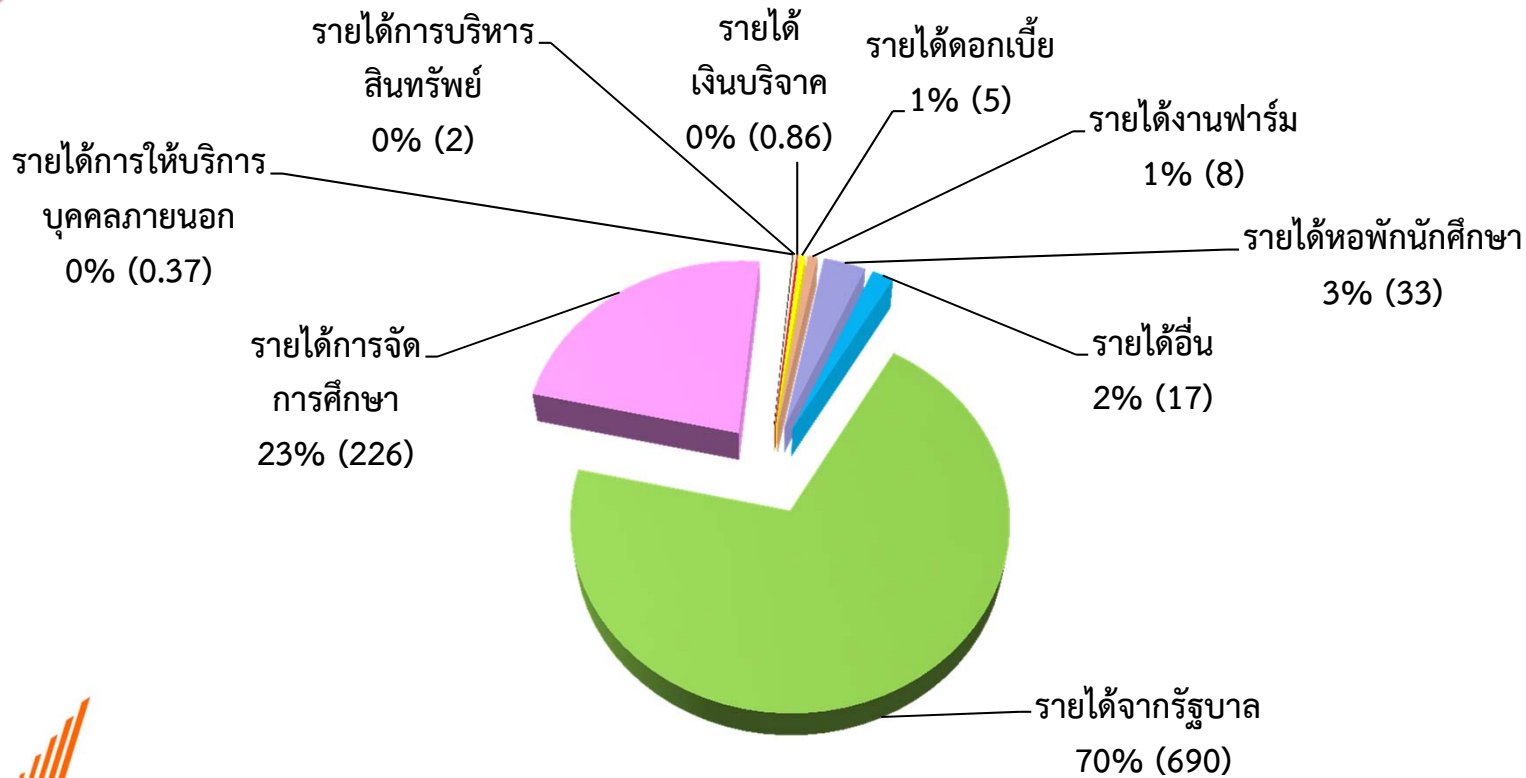

รายได้สูงกว่าค่าใช้จ่ายจากการดำเนินงาน จำนวน 309 ล้านบาท

ข้อมูล ณ วันที่ 31 มีนาคม 2556





## ค่าใช้จ่าย ปีงบประมาณ พ.ศ. 2556

### ค่าใช้จ่ายรวม 673 ล้านบาท

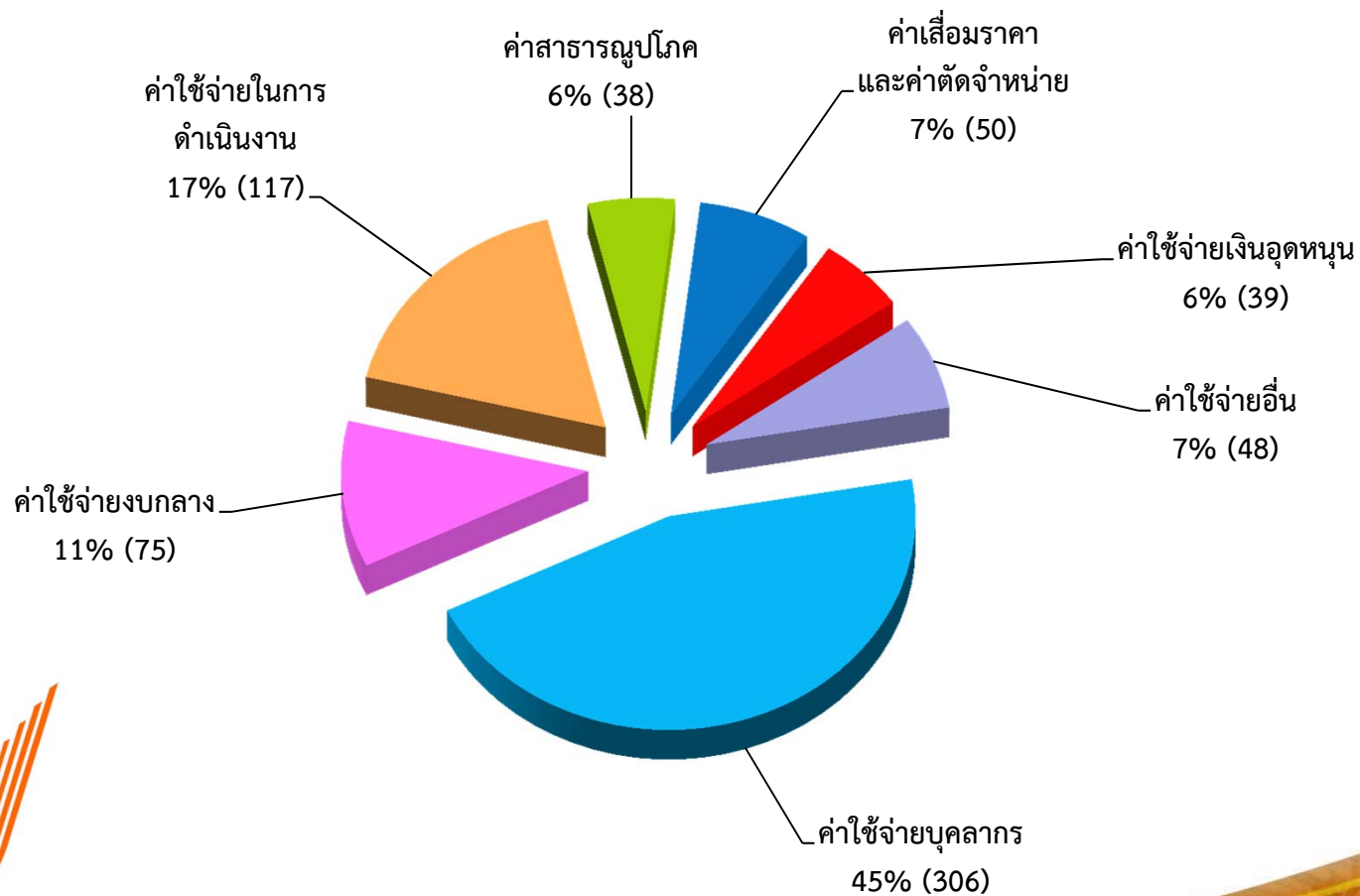



# รายงานเงินคงเหลือ ณ 31 มีนาคม 2556

## ปีงบประมาณ พ.ศ. 2556

### ยอดเงินคงเหลือรวม 879 ล้านบาท

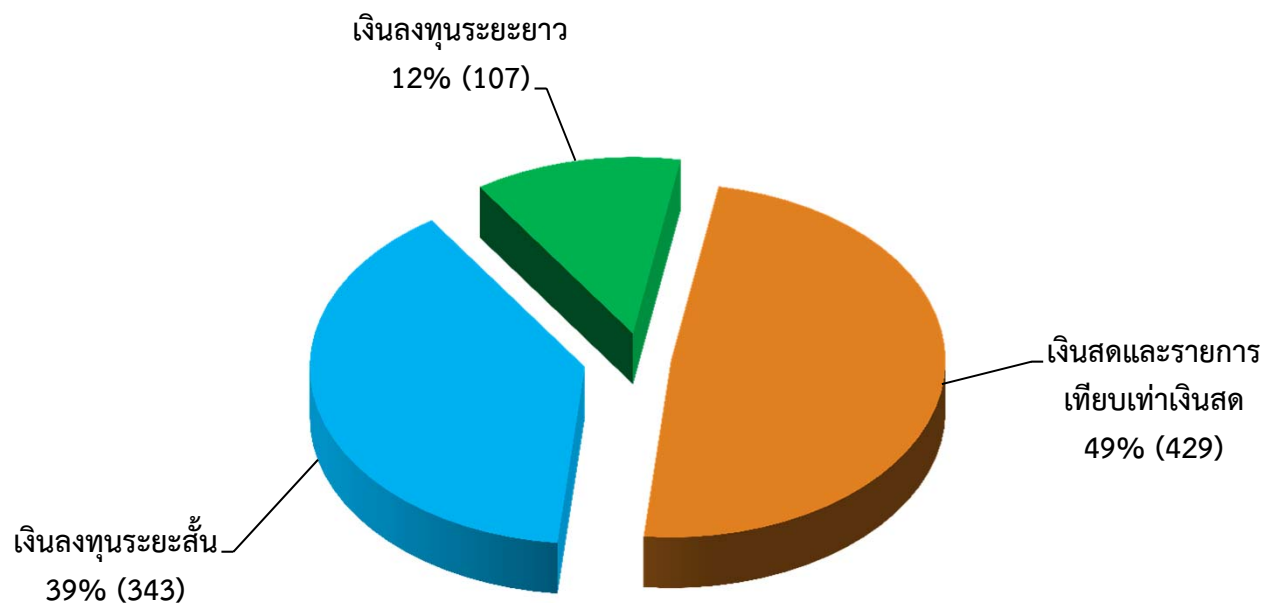

**RMUTI**  
ราชภัฏนครราชสีมา

ข้อมูล ณ วันที่ 31 มีนาคม 2556



## รายงานฐานะการเงิน ปีงบประมาณ 2556

สินทรัพย์รวม 5,799 ล้านบาท

หนี้สินรวม 1,372 ล้านบาท

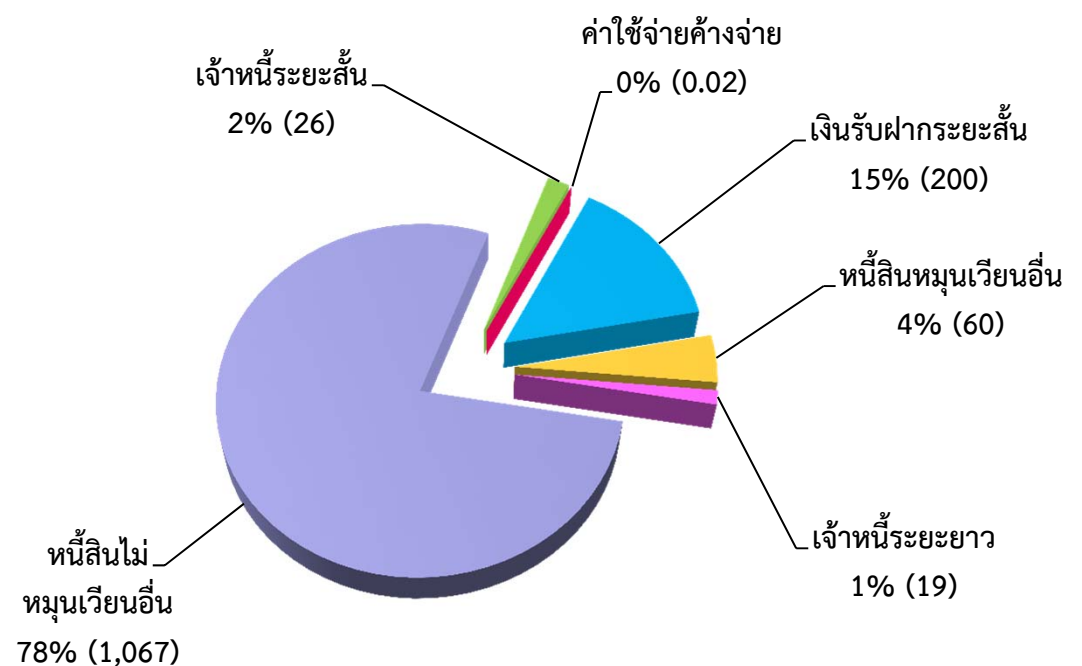
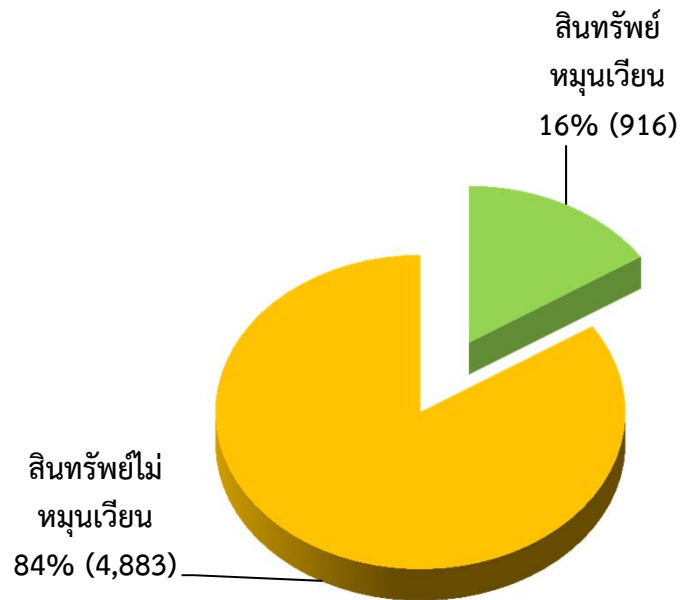

ทุนรวม (สินทรัพย์ - หนี้สิน) เท่ากับ 4,427 ล้านบาท  
คิดเป็นร้อยละ 76 ของสินทรัพย์รวม



**RMUTI**  
ราชภัฏมหาสารคาม

ข้อมูล ณ วันที่ 31 มีนาคม 2556

**การวิเคราะห์งบการเงิน มหาวิทยาลัยเทคโนโลยีราชมงคลอีสาน  
สำหรับรอบระยะเวลา 6 เดือน พ.ศ.2556 (1 ตุลาคม 2555 – 31 มีนาคม 2556)**

**ตารางที่ 1** ตารางอัตราส่วนทางการเงินของงบการเงินรวมรายได้ทั้งหมดของมหาวิทยาลัย **(รวมรายได้หอพัก)**

อัตราส่วนทางการเงิน	หน่วย	รวมรายได้หอพัก				
		มทร.อีสาน	ศูนย์กลาง	วช.สุรินทร์	วช.กาฬสินธุ์	วช.สกลนคร
อัตราส่วนเงินทุนหมุนเวียน	เท่า	3.20	3.66	1.62	1.36	2.95
อัตราส่วนเงินทุนหมุนเวียนเร็ว	เท่า	3.14	3.60	1.54	1.32	2.85
อัตรากำไรสุทธิของสินทรัพย์รวม	%	16.95	21.57	19.80	21.48	14.41
อัตรากำไรสุทธิของสินทรัพย์ถาวร	%	20.13	27.06	23.68	24.25	17.24
อัตราส่วนหนี้สินรวมต่อสินทรัพย์รวม	%	23.65	20.70	49.45	60.73	35.29
อัตรากำไรจากการดำเนินงาน	%	31.48	36.56	8.76	28.79	13.98
อัตราผลตอบแทนจากสินทรัพย์รวม	%	5.34	7.89	1.73	6.19	2.01

**แผนภูมิแท่งที่ 1** แสดงอัตราส่วนทางการเงินของงบการเงินรวมรายได้ทั้งหมดของมหาวิทยาลัย **(รวมรายได้หอพัก)**

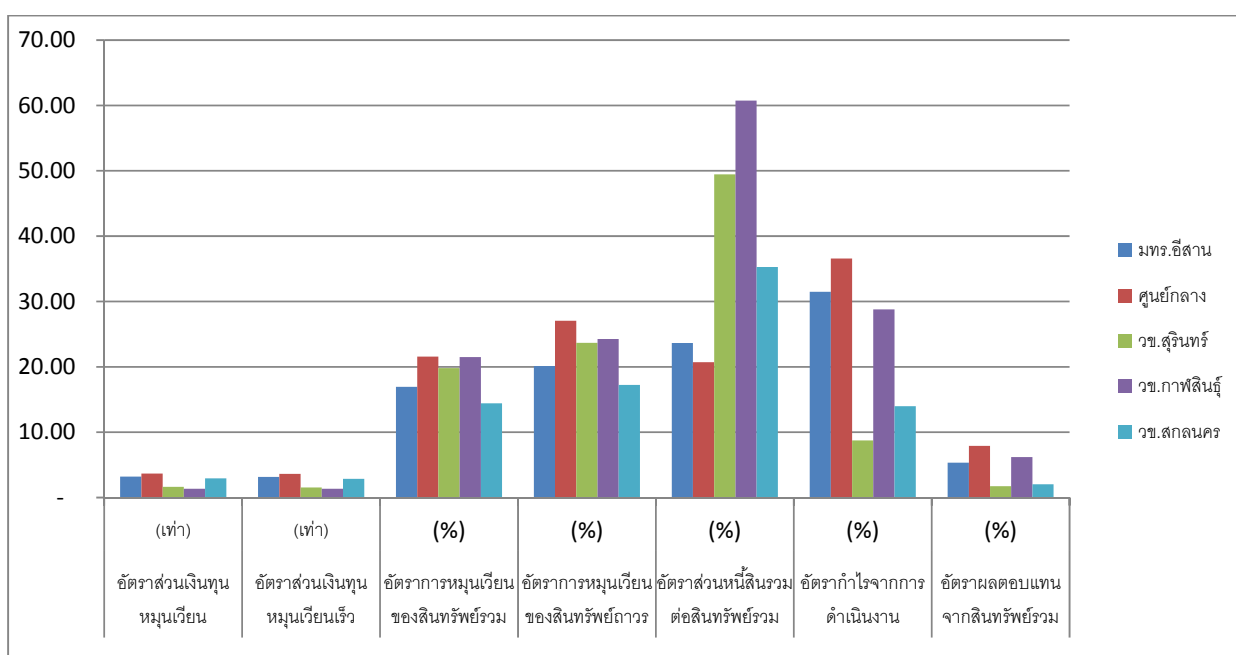



### สรุปผลการวิเคราะห์อัตราส่วนทางการเงินของงบการเงินรวมรายได้ทั้งหมดของมหาวิทยาลัย(รวมรายได้หอพัก)

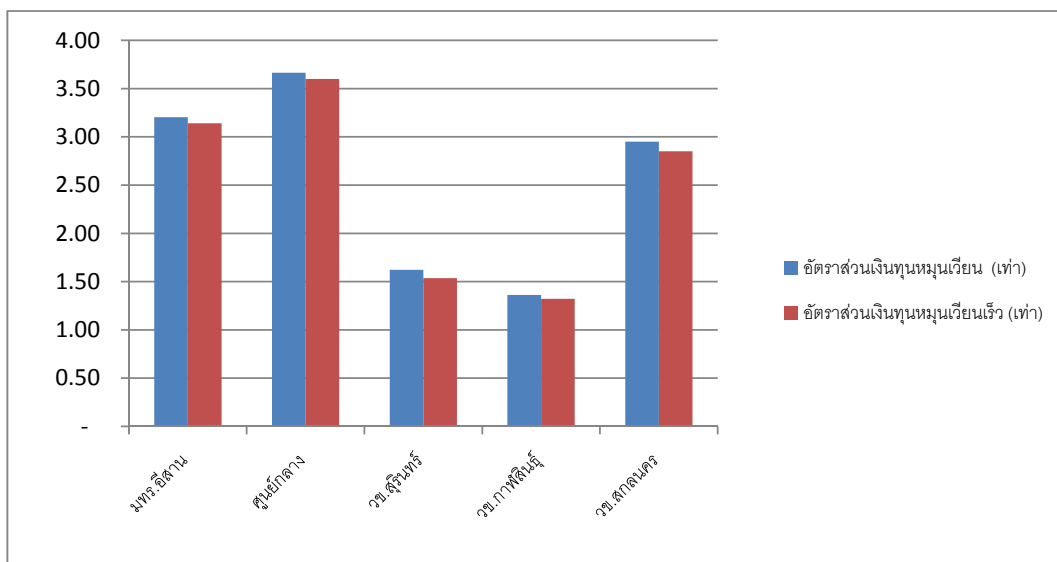

ด้านสภาพคล่องจะเห็นว่าสภาพคล่องสูงทั้งอัตราเงินทุนหมุนเวียนและอัตราเงินทุนหมุนเวียนเร็วแสดงให้เห็นว่ามหาวิทยาลัยมีความสามารถในการจ่ายชำระหนี้สินระยะสั้นได้อย่างมีประสิทธิภาพซึ่งศูนย์กลางมีสภาพคล่องสูงที่สุด รองลงมาคือวิทยาเขตสกลนคร วิทยาเขตสุรินทร์ และวิทยาเขตกาฬสินธุ์ตามลำดับ

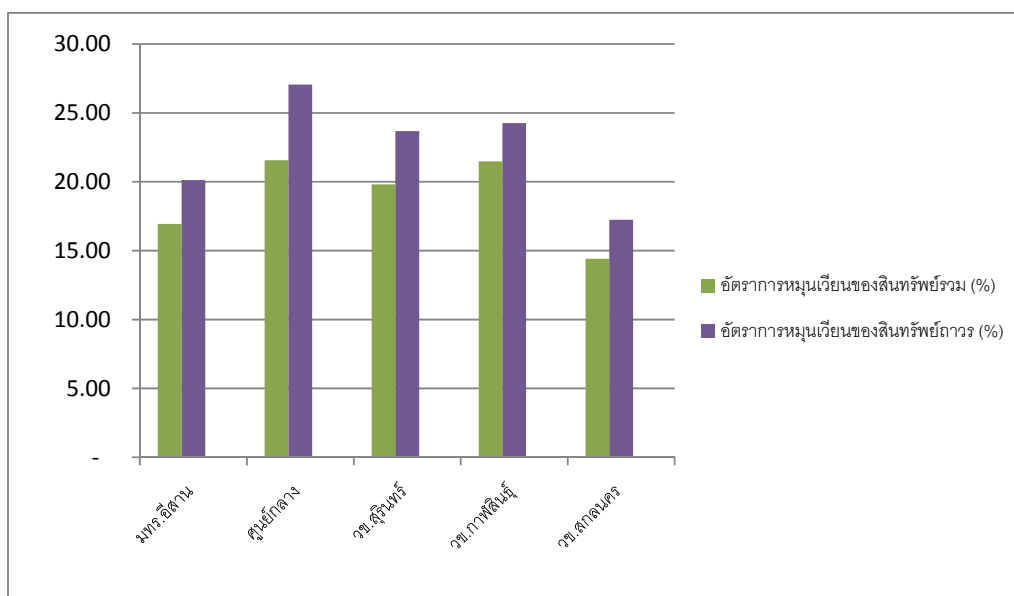

ด้านการบริหารสินทรัพย์จะเห็นว่ามหาวิทยาลัยมีประสิทธิภาพในการบริหารสินทรัพย์ถาวรและสินทรัพย์รวมลดลงเมื่อเทียบกับงบประมาณประจำปีของปี 2555 แต่ยังคงถือว่าอยู่ในระดับสูง โดยศูนย์กลางมีความสามารถในการบริหารสินทรัพย์เพื่อก่อให้เกิดรายได้สูงที่สุดรองลงมาคือวิทยาเขตกาฬสินธุ์ วิทยาเขตสุรินทร์ และวิทยาเขตสกลนครตามลำดับ

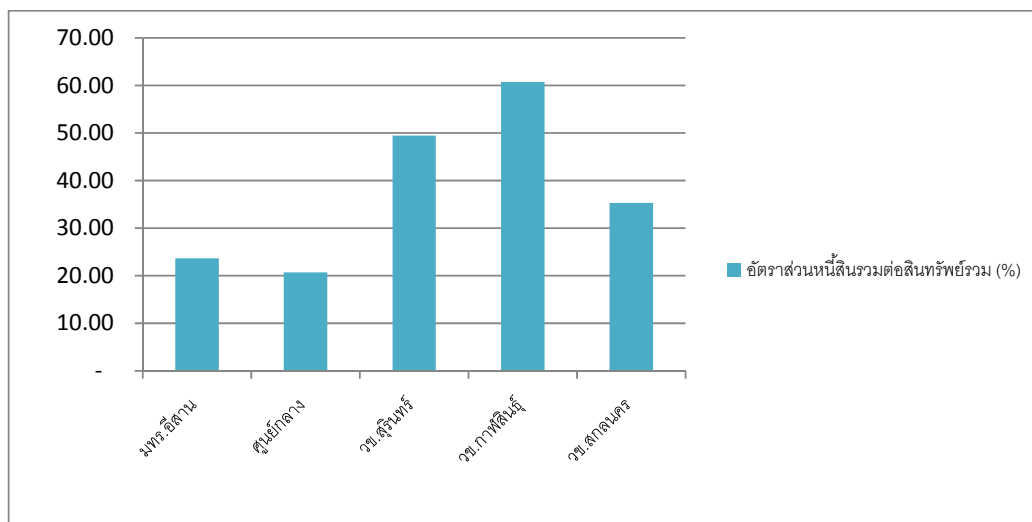

**ด้านการบริหารความเสี่ยง** มหาวิทยาลัยจัดหาแหล่งเงินทุนภายนอกมาลงทุนในสินทรัพย์อยู่ในระดับไม่สูงมาก มหาวิทยาลัยมีความเสี่ยงไม่สูงมาก และมีความสามารถในการจ่ายชำระหนี้คืนในอนาคต เป็นที่น่าเชื่อถือของแหล่งเงินทุน ซึ่งศูนย์กลางมีความเสี่ยงต่ำที่สุด รองลงมาคือวิทยาเขตสกลนคร วิทยาเขตสุรินทร์ และวิทยาเขตกาฬสินธุ์ตามลำดับ

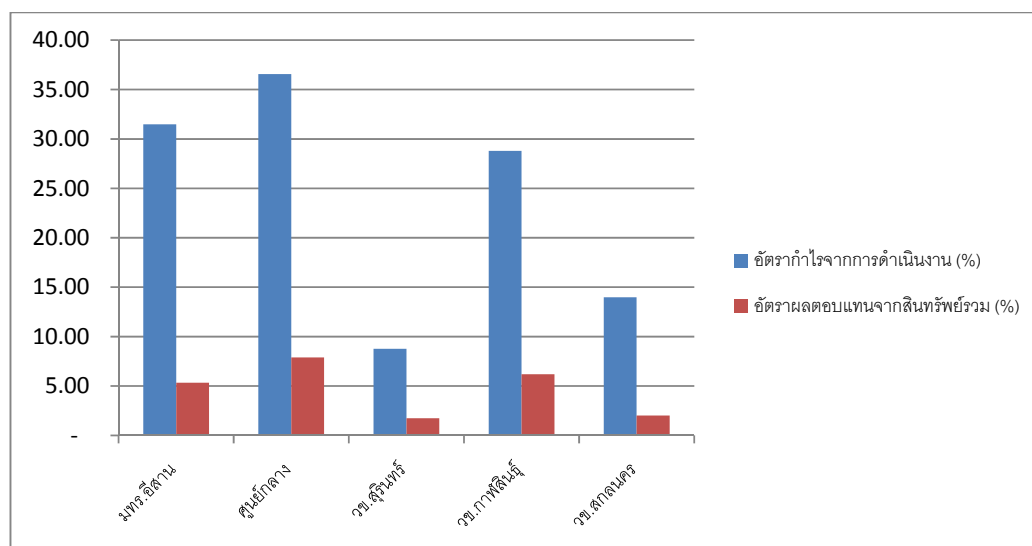

**ด้านความสามารถในการทำกำไร** มหาวิทยาลัยมีความสามารถในการทำกำไรจากการดำเนินงานในระดับสูง ซึ่งมีประสิทธิภาพเพิ่มขึ้นเมื่อเทียบกับงบการเงินประจำปี 2555 รวมถึงมีความสามารถในการบริหารสินทรัพย์เพื่อสร้างรายได้และก่อให้เกิดกำไรได้เพิ่มสูงขึ้น ซึ่งศูนย์กลางมีความสามารถในการบริหารสินทรัพย์เพื่อก่อให้เกิดกำไรจากการดำเนินงานได้มีประสิทธิภาพที่สุด รองลงมาคือวิทยาเขตกาฬสินธุ์ วิทยาเขตสกลนคร และวิทยาเขตสุรินทร์ตามลำดับ

ตารางที่ 2 ตารางอัตราส่วนทางการเงินของงบการเงินรวมรายได้หลักของมหาวิทยาลัย (ไม่รวมรายได้หอพัก)

อัตราส่วนทางการเงิน	ไม่รวมรายได้หอพัก						
	หน่วย	มทร.อีสาน	ศูนย์กลาง	วช.สุรินทร์	วช.ขอนแก่น	วช.กาฬสินธุ์	วช.สกลนคร
อัตราส่วนเงินทุนหมุนเวียน	เท่า	3.23	3.60	1.62	10.62	1.41	2.94
อัตราส่วนเงินทุนหมุนเวียนเร็ว	เท่า	3.23	3.60	1.62	10.62	1.41	2.94
อัตรากาหมุนเวียนของสินทรัพย์รวม	%	19.01	24.09	24.99	10.14	31.65	17.52
อัตรากาหมุนเวียนของสินทรัพย์ถาวร	%	23.18	31.27	31.68	11.54	38.16	22.00
อัตราส่วนหนี้สินรวมต่อสินทรัพย์รวม	%	5.95	6.38	13.41	1.14	15.96	6.93
อัตรากำไรจากการดำเนินงาน	%	34.42	37.82	11.99	44.13	37.46	19.46
อัตราผลตอบแทนจากสินทรัพย์รวม	%	6.54	9.11	3.00	4.48	11.85	3.41

แผนภูมิแท่งที่ 2 แสดงอัตราส่วนทางการเงินของงบการเงินรวมรายได้หลักของมหาวิทยาลัย (ไม่รวมรายได้หอพัก)

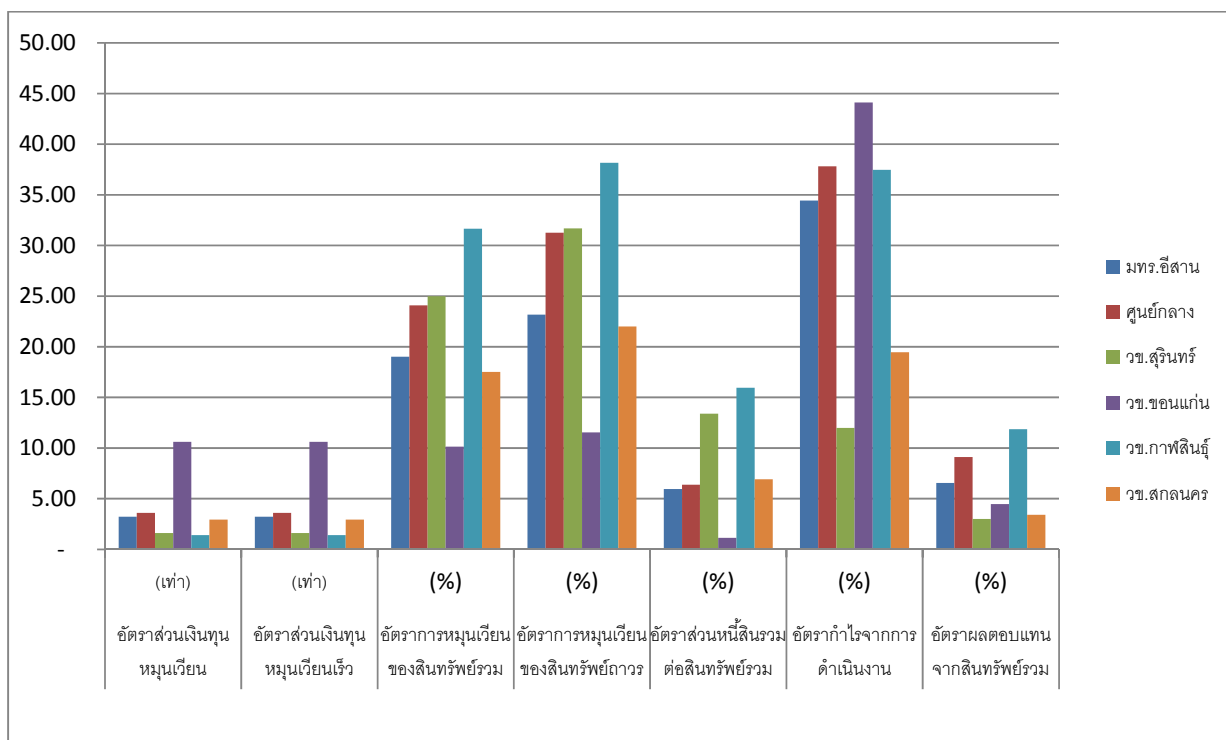

### สรุปผลการวิเคราะห์อัตราส่วนทางการเงินของงบการเงินรวมรายได้หลักของมหาวิทยาลัย(ไม่รวมรายได้หอพัก)

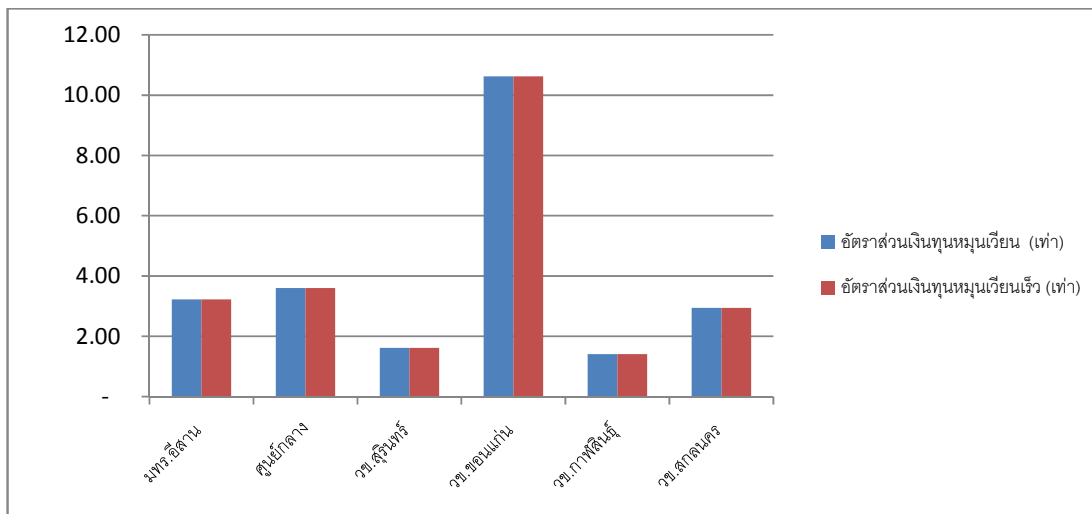

ด้านสภาพคล่องจะเห็นว่ามหาวิทยาลัยมีสภาพคล่องสูงทั้งอัตราเงินทุนหมุนเวียนและอัตราเงินทุนหมุนเวียนเร็วแสดงให้เห็นว่ามหาวิทยาลัยมีความสามารถในการจ่ายชำระหนี้สินระยะสั้นได้มีประสิทธิภาพ ซึ่งวิทยาเขตขอนแก่นมีสภาพคล่องสูงสุด รองลงมาคือศูนย์กลาง วิทยาเขตสกลนคร วิทยาเขตสุรินทร์ และวิทยาเขตกาฬสินธุ์ ตามลำดับ

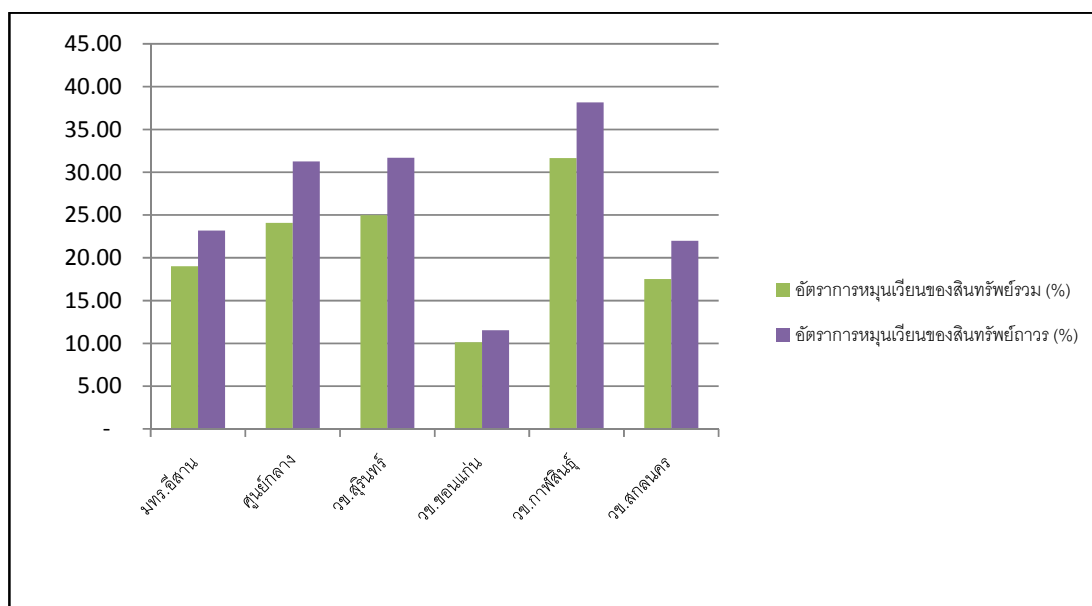

ด้านการบริหารสินทรัพย์ของมหาวิทยาลัยจะเห็นว่ามหาวิทยาลัยมีประสิทธิภาพในการบริหารสินทรัพย์ถาวรและสินทรัพย์รวมลดลงเมื่อเทียบกับงบประมาณประจำปีของปี 2555 แต่ยังคงถือว่าอยู่ในระดับสูงโดยวิทยาเขตกาฬสินธุ์ มีความสามารถในการบริหารสินทรัพย์เพื่อก่อให้เกิดรายได้สูงที่สุดรองลงมาคือ วิทยาเขตสุรินทร์ ศูนย์กลางวิทยาเขตสกลนคร และวิทยาเขตขอนแก่นตามลำดับ

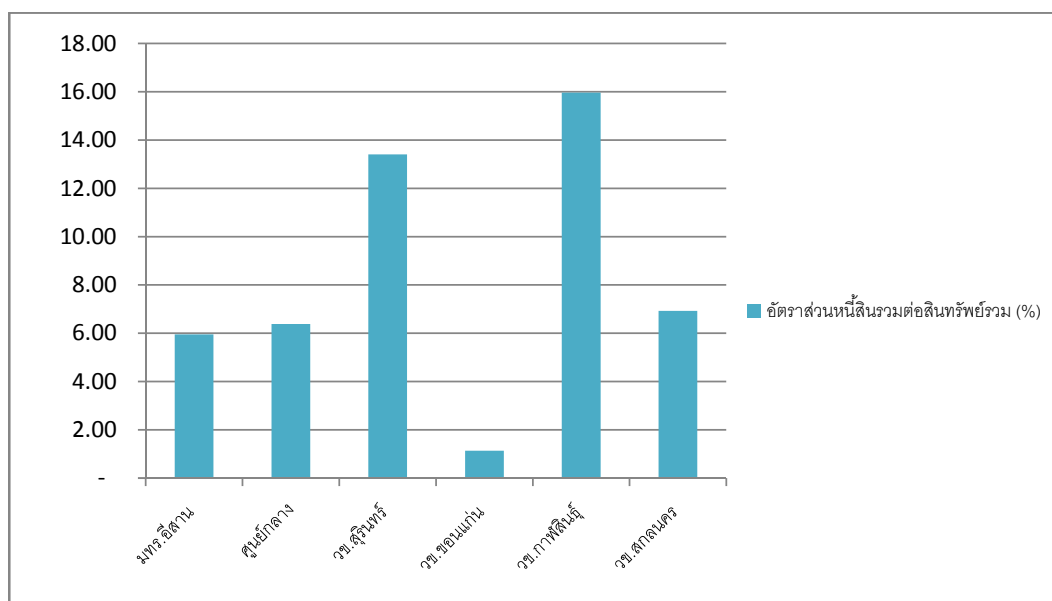

**ด้านการบริหารความเสี่ยง**มหาวิทยาลัยจัดหาแหล่งเงินทุนภายนอกมาลงทุนในสินทรัพย์ของมหาวิทยาลัยอยู่ในระดับต่ำ มหาวิทยาลัยมีความเสี่ยงต่ำ และมีความสามารถในการจ่ายชำระหนี้คืนในอนาคต เป็นที่น่าเชื่อถือของแหล่งเงินทุนภายนอก ซึ่งวิทยาเขตขอนแก่นมีความเสี่ยงต่ำที่สุด รองลงมาคือศูนย์กลางวิทยาเขตสกลนคร วิทยาเขตสุรินทร์ และวิทยาเขตกาฬสินธุ์ตามลำดับ

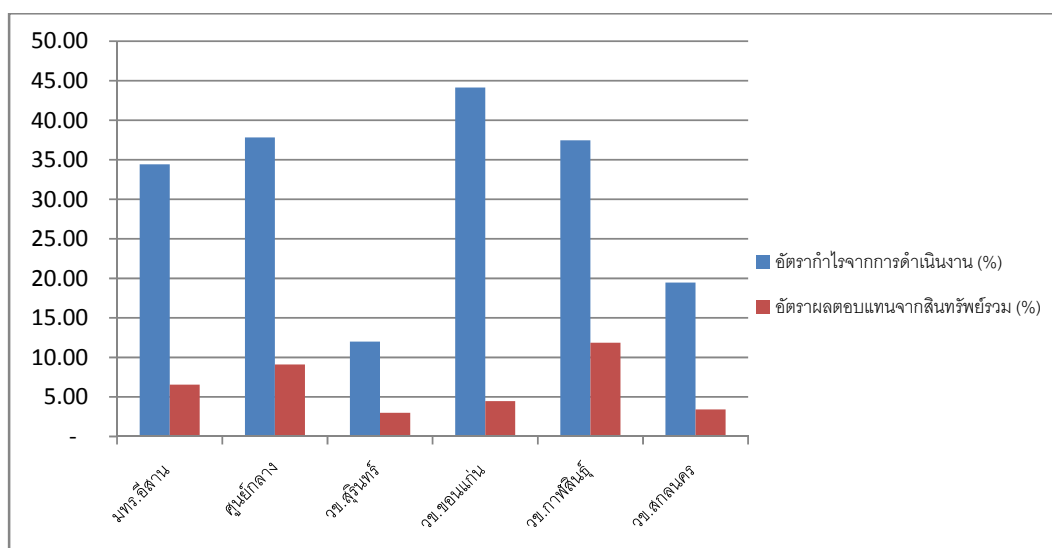

**ด้านความสามารถในการทำกำไร**มหาวิทยาลัยมีความสามารถในการทำกำไรจากการดำเนินงานในระดับสูง ซึ่งมีประสิทธิภาพเพิ่มขึ้นเมื่อเทียบกับงบการเงินประจำปี 2555 รวมถึงมีความสามารถในการบริหารสินทรัพย์เพื่อสร้างรายได้และก่อให้เกิดกำไรได้เพิ่มสูงขึ้น ซึ่งวิทยาเขตขอนแก่นมีความสามารถในการบริหารสินทรัพย์เพื่อก่อให้เกิดกำไรจากการดำเนินงานได้มีประสิทธิภาพที่สุด รองลงมาคือศูนย์กลางวิทยาเขตกาฬสินธุ์ วิทยาเขตสกลนคร และวิทยาเขตสุรินทร์ตามลำดับ

ตารางที่ 3 ตารางอัตราส่วนทางการเงินของงบการเงินรวม (เฉพาะรายได้หอพัก)

อัตราส่วนทางการเงิน	เฉพาะรายได้หอพัก					
	หน่วย	มทร.อีสาน	ศูนย์กลาง	วช.สุรินทร์	วช.ภาพสินธุ์	วช.สกลนคร
อัตราส่วนเงินทุนหมุนเวียน	เท่า	2.39	N/A	1.68	0.63	3.29
อัตราส่วนเงินทุนหมุนเวียนเร็ว	เท่า	2.39	N/A	1.68	0.63	3.29
อัตรากาหมุนเวียนของสินทรัพย์รวม	%	4.15	5.17	5.45	2.54	3.42
อัตรากาหมุนเวียนของสินทรัพย์ถาวร	%	4.24	5.31	5.63	2.57	3.50
อัตราส่วนหนี้สินรวมต่อสินทรัพย์รวม	%	133.50	114.05	149.21	144.15	135.53
อัตรากำไรจากการดำเนินงาน	%	(52.24)	(1.51)	(32.24)	(172.07)	(85.32)
อัตราผลตอบแทนจากสินทรัพย์รวม	%	(2.17)	(0.08)	(1.76)	(4.38)	(2.92)

แผนภูมิแท่งที่ 3 แสดงอัตราส่วนทางการเงินของงบการเงินรวม (เฉพาะรายได้หอพัก)

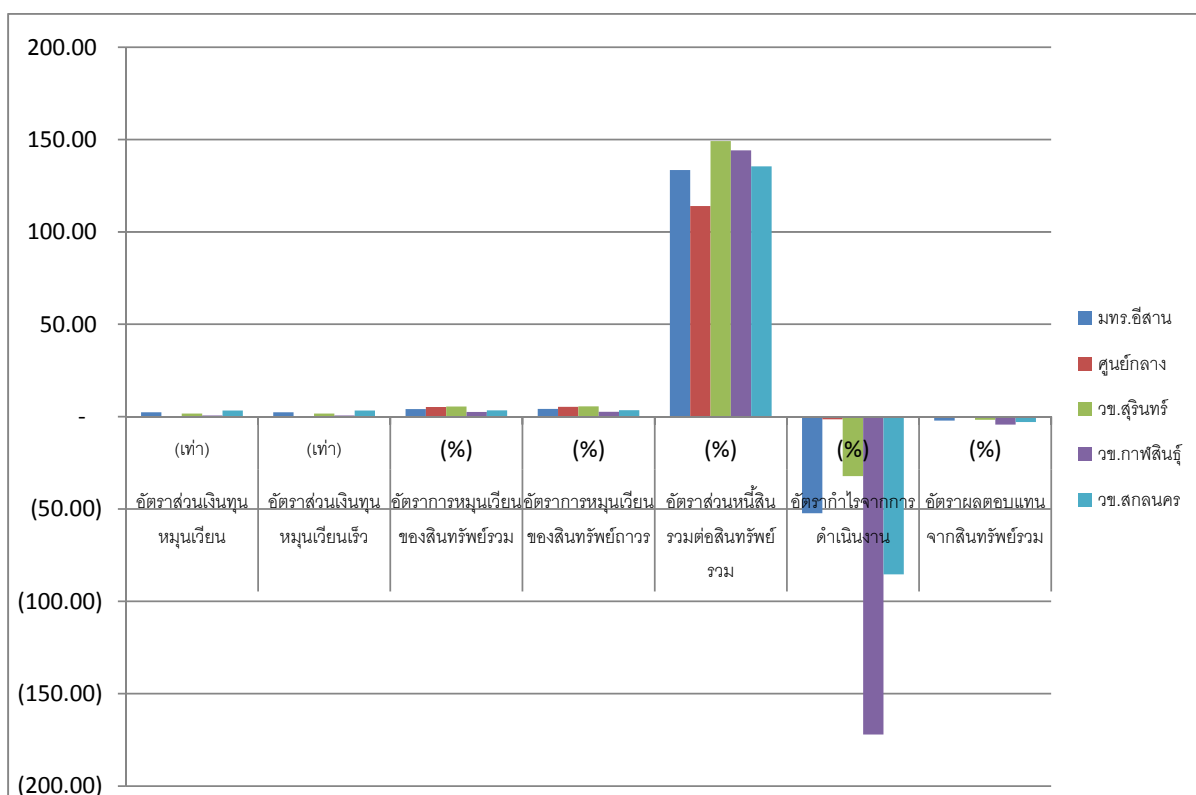

### สรุปผลการวิเคราะห์อัตราส่วนทางการเงินของงบการเงินรวม(เฉพาะรายได้หอพัก)

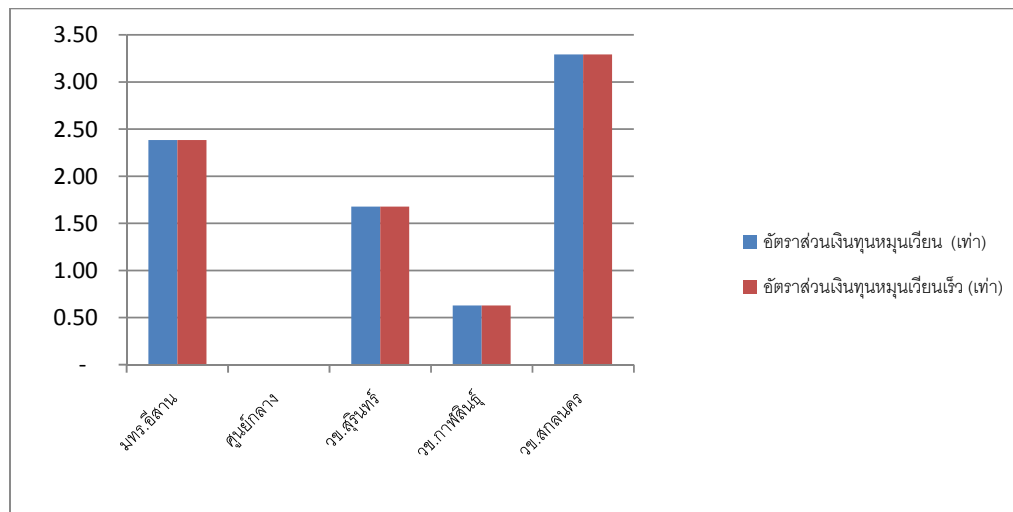

ด้านสภาพคล่องจะเห็นว่ามหาวิทยาลัยมีสภาพคล่องสูงทั้งอัตราเงินทุนหมุนเวียนและอัตราเงินทุนหมุนเวียนเร็วถึงแม้ว่าจะน้อยกว่าสภาพคล่องรวมของมหาวิทยาลัยก็ตาม ยังแสดงให้เห็นว่ามหาวิทยาลัยมีความสามารถในการจ่ายชำระหนี้ระยะสั้นได้มีประสิทธิภาพ ซึ่งศูนย์กลางมีสภาพคล่องสูงที่สุดเนื่องจากไม่มีหนี้สินของหอพักจึงไม่สามารถแสดงค่าได้ รองลงมาคือ วิทยาเขตสกลนคร วิทยาเขตสุรินทร์ และวิทยาเขตกาฬสินธุ์ตามลำดับ

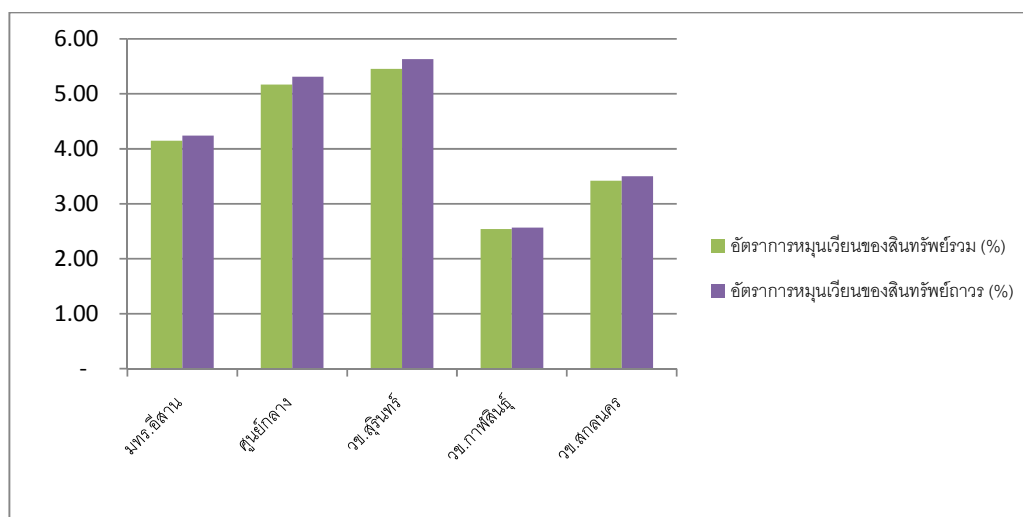

ด้านการบริหารสินทรัพย์จะเห็นว่ามหาวิทยาลัยมีประสิทธิภาพในการบริหารสินทรัพย์ถาวรและสินทรัพย์รวมลดลงเมื่อเทียบกับงบประมาณประจำปี 2555 แต่ยังคงถือว่าอยู่ในระดับไม่สูงมากโดยวิทยาเขตสุรินทร์มีความสามารถในการบริหารสินทรัพย์เพื่อก่อให้เกิดรายได้สูงที่สุด รองลงมาคือ ศูนย์กลางวิทยาเขตสกลนคร และวิทยาเขตกาฬสินธุ์ตามลำดับ

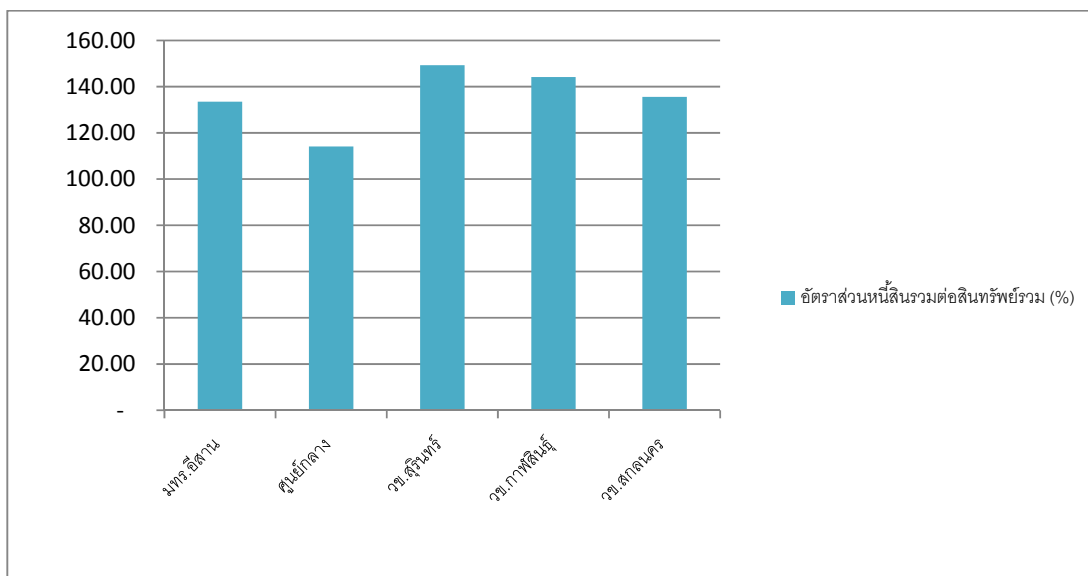

**ด้านการบริหารความเสี่ยง**มหาวิทยาลัยจัดหาแหล่งเงินทุนภายนอกมาลงทุนในสินทรัพย์ของมหาวิทยาลัยอยู่ในระดับสูงมาก มหาวิทยาลัยมีความเสี่ยงสูง และอาจมีผลกระทบในการจ่ายชำระหนี้คืนในอนาคต ซึ่งศูนย์กลางมีความเสี่ยงต่ำที่สุด รองลงมาคือวิทยาเขตสกลนคร วิทยาเขตกาฬสินธุ์ และวิทยาเขตสุรินทร์ ตามลำดับ

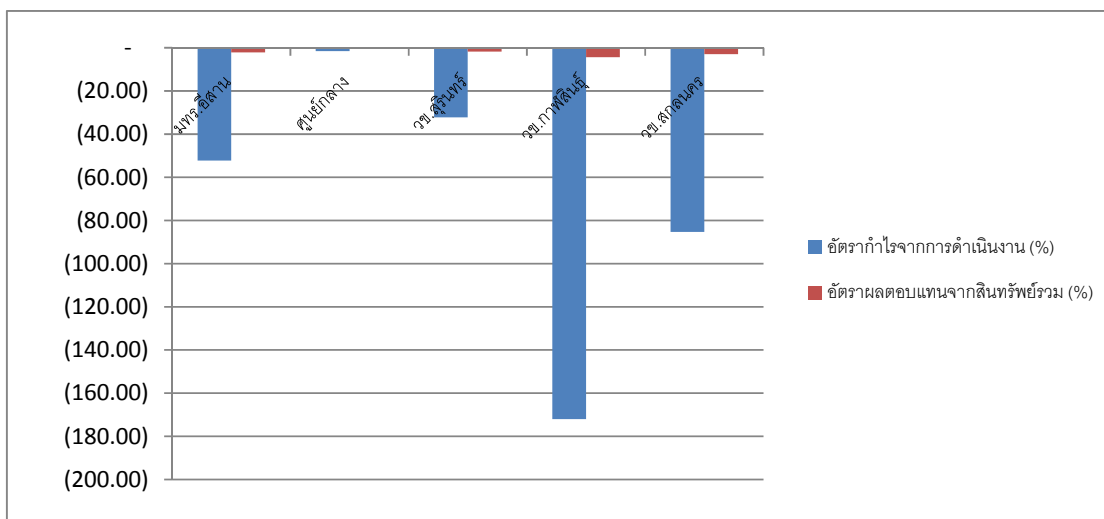

**ด้านความสามารถในการทำกำไร**มหาวิทยาลัยมีความสามารถในการทำกำไรจากการดำเนินงานในระดับต่ำมากเนื่องจากได้รับผลขาดทุนอย่างต่อเนื่อง แต่มีประสิทธิภาพเพิ่มขึ้นเมื่อเทียบกับงบการเงินประจำปี 2555 รวมถึงมีความสามารถในการบริหารสินทรัพย์เพื่อสร้างรายได้และก่อให้เกิดกำไรได้เพิ่มสูงขึ้น คือมีผลขาดทุนลดลง ซึ่งศูนย์กลางมีความสามารถในการบริหารสินทรัพย์เพื่อก่อให้เกิดกำไรจากการดำเนินงานได้มีประสิทธิภาพที่สุด รองลงมาคือวิทยาเขตสุรินทร์ วิทยาเขตสกลนคร และวิทยาเขตกาฬสินธุ์ตามลำดับ